京城日報
六月二十一日（木）
夕刊
京城府太平通一丁目 發行所 京城日報社

三鳥 合資會社巴酒造三城

秩父御名代宮殿下 御慰勞の午餐會
けふ宮中豐明殿で催させらる

【東京電話】天皇陛下には十八日滯りなく晴れの御使命を終へさせられ御歸京遊ばされた秩父御名代宮殿下を始め奉り、隨員一同を召され御慰勞の思召をもつて二十一日午後零時半宮中豐明殿に午餐を賜はらせられた、この日秩父宮殿下には陸軍通常禮裝を召させられ御陪食の光榮をおびさせられた大隊長、御田事務官、寺宮御附武官を從へさせられ御參內、閑院參謀總長宮、伏見軍令部總長宮兩殿下も御陪席、林式部長官、植田參謀次長、菱刈關東軍司令官その他隨員一同、丁滿洲國公使並に齋藤首相、廣田外相、林陸相、大角海相、永井拓相、牧野內府を始め鈴木侍從長、本庄武官長以下に御酒肴を賜り、天皇陛下出御の上、御陪食仰せ付けられ終つて千種間に出御、一同に茶菓を賜ひつつ御名代宮殿下を御中心に滿洲國皇帝や滿洲國の事情につき御歡談遊ばされ　陛下には御感深げに何かと御下問、午後二時すぎ天機御麗はしく入御あらせられた

☆　☆　☆

海軍豫備會談

最後的方針を決し 近く訓令を發す
―政治問題及太平洋防備制限問題の討議を避けしむ―
帝國政府の方針

【東京電話】明年の軍縮會議を前にしての軍縮豫備會商は、去る十八日の英米會談を以て前哨戰を開始し十八日午後の松平大使對マクドナルド首相會談、十九日の松平大使對デヴイス會談により豫備會談は多邊的交渉に入つた、松平大使は英米代表との會談に於て政府の大綱的方針に基き説明するところあつたが、政府としては外務、海軍兩省打合せの結果近く決定すべき最後的方針に基き、更に具體的細目を決定し訓令に附したる上松平大使に傳達し、マクドナルド英首相及びデヴイス、ヴインガム兩米代表との間に本格的會談を開始せしめる筈である、而して、帝國政府としては右會談に於て手續き及び質的軍縮問題にのみ局限し政治問題不上程主義である更にワシントン條約の重要點となれる太平洋防備制限問題の討議も避けしむる筈である、右方針が英米により承認されるに於ては明年の本會議の一般論は除去され本會議への希望は多少增大する譯となる

比率問題を繞り 腹の探り合ひ
プラット提督への我反駁文は 先づ英米の度肝を拔く

【ロンドン二十日聯合】英米兩國はワシントン海軍會議に共同戰線を張つて、帝國海軍に押しつけた海軍力五・五・三の比率に關し、帝國政府では、來るべき海軍會議において國際情勢の變化、武器の進步、國際地位の向上等幾多の有力なる論據を擧げて更改を要求するに決してゐるが、英米兩國政府は比率問題の內容に關し、僅に帝國政府の出様を注視してゐる形である、松平駐英大使は十九日アメリカ代表デヴイス氏との會談において、帝國政府の要求は近く東京から提示されると稱して具體案の提出を拒み、この間日英米三國代表部は豫備折衝の名において比率問題を繞り探り合ひの外交的前哨戰を演じてゐる、アメリカ海軍作戰部長プラット提督の見解に對する帝國海軍當局の反駁論には相當痛烈なものがあるらしく、英米海軍代表部では右反駁文を取上げて仔細に檢討を續けてゐる、殊にアメリカ代表部では右反駁論を重大視し代表部専門家は二十日非公式に左の如き見解を表明した

日本政府が今度の會議で五・五・三の現行比率の改正を要求することは勿論であらうが、アメリカとしては當面からこの要求を拒絶することはまづないだらう、しかし何れにせよ比率問題の本格的論議には、まづ日本政府の要求內容につき詳細な說明がなければならぬ、日本政府がワシントン海軍條約の割當條件をつけて問題にしたといふのは如何なることを指すのかはつきりしない

但しイギリス政府は比率更改要求はまづアメリカを目標としてゐるとの見地から次の如き見解を表明してゐる

日本政府が比率を問題とする根據は、イギリスよりアメリカに據つて一層切實な問題である、もし日本政府が來るべき海軍會議に均等要求を提出する場合、イギリス政府がどんな態度に出るか今から豫斷するのは尚早だ

佛、正式に 招請應諾

【パリ二十日聯合】フランス政府は二十日海軍豫備交渉に關するイギリスの招請を正式に應諾しいよいよ會議に參加することゝなつた、右の結果ピエトリ海相はバルツ外相と共に七月四日ロンドンに乘込むことゝなつた

英佛新通商條約 十六日假調印

【東京電話】廿一日松平大使より外務省に達した報告によれば、フランスの一方的通商條約廢棄に端を發した英佛新通商條約に關する商議は過般來兩國外交當局の手により進められてゐた處、五月三十日より英國商務省に於て兩國代表間の正式會議が開催された結果、今回その交渉の妥結となつて復舊につき合意成立した旨で十六日新協定に假調印を終つた旨公表した

佛伊通商條約に 邦品阻止の條項
植民地に於ける輸入に對し

【パリ廿日電通】最近締結された佛伊通商條約中に、兩國政府は植民地に於ける日本品の輸入に對し之を阻止する旨の條項が含まれてゐることが判明し注目されてゐる、右協定は他の植民地國の參加することが豫想されるまでは實施されざるものである

勳一等親授式

【東京電話】既報通りでは二十一日文武官五百五十一名に對して定期叙勳の御沙汰があり、勳一等に叙せられた東京帝大教授野中季雄、元九州帝國大學教授……

齋藤駐米大使 ハル長官と懇談
軍縮問題に就てか

【ワシントン二十日電通】齋藤駐米大使は二十日ハル國務長官を訪問一時間に亘り懇談を遂げた、齋藤大使は會談後記者團に對し

二十六日當地發歸國の途に就くことゝなつたので、日米間の一般問題につきハル國務長官と意見交換を行つた

と語つたのみで會談の內容に觸れることを避けたが、齋藤大使が最近屢々ハル長官と會見したのは日米の共通問題、殊に明年の海軍々縮會議に對するアメリカの態度につき十分の情報を得るためであり、歸國後廣田外相にこれを傳へ日本の政策確立の資料になすためと解されてゐる

停戰協定廢止の議
支那一部の計つたデマ
外務當局の意向

【東京電話】奉天、北平間の通車問題は愈々七月一日を以て解決されることになつたが、最近支那側にはこれを機會に昨年五月三十一日調印された日支停戰協定の廢棄を日本側に要求したと報道されたが、これに關し外務當局は支那の一部が作爲的に計つたデマで全然その事實なしとして左の如き意向を洩らした

一、新軍通車問題の解決は日支停戰協定調印後の新事態を協定するものであつて、それ自身停戰協定の實施である、從つて之れが解決を機會に停戰協定を廢棄するといふが如きは全然意味をなさず我が國としては斯かる無謀の要求を受付けることは斷じて出來ない

一、日支停戰協定に對しては我が國は北支那一帶の安定のため、又諸支那國間の平和のため支那側に對しその實行を求めるものであつて此の態度は今も變らない、最近支那側の不規律な兵匪が停戰協定區域等に侵入せる事件がちよい〳〵あるが支那側が斯かる協定無視の不誠意を繰返へすに於ては之れを排擊しその責任を問はねばならない

滿洲國皇帝
御渡日御豫定日取

【新京廿一日電通】滿洲國皇帝陛下の御渡日御日取、御滯日期間及び隨員等については宮內府當局に於て日本側と種々打合せを遂げ、來る七月四日新京發東上する遠藤總務廳長の上京に依つて全部御決定を見る筈であるが、大體目下の處は左の通りである

一、御渡日時期　三月下旬又は特に皇帝の御思召に依り櫻の咲く候を選んで四月上旬となるかも知れず

二、御二方の御旅程　大連より日本軍艦に御坐乘東京へ御直行

三、御滯日期間　約一ケ月

ル大統領が 法學博士に

【ニウヘーヴン廿日電通】ルーズヴエルト大統領は二十日當地エール大學より名譽法學博士の學位を贈られた

海軍會議開催の 日取りを協議
但し何等決定を見ず
英米豫備會談（第二日）

【ロンドン廿日電通】英米海軍豫備會談第二日は二十日午前十一時から二時間の長きに亘つてダウニング街十番地の英國首相官邸に於て開催された、イギリス側マクドナルド首相、モンセル海相、海軍軍令部長代理リットル提督、外務省代表ロバート・クレーギ氏、アメリカ側デヴイス代表、リチャード・リー中將、ヴインガム駐英大使、アー・サークル駐英大使館參事官の第一回豫備會談參加者全部出席して協議を重ねた、會談內容は依然祕密とされてゐるが、聞するに先づマクドナルド英首相より世界の情勢に關して詳細なる報告を爲し、明年の海軍會議開催日取に關して協議する處あつたが日取りその他に關しては何等決定を見るに至らなかつたもの〻如くである、而して本日の會談に於て發言せるは主としてマクドナルド首相に限られ、アメリカ側は大體その言ひ分を聽取するに止つた、本日の會談も非公式のもので首相官邸に於ける午餐の形式で行はれ、午後も引續き會談を續け午後一時散會した、明日（二十一日）は英米專門家のみ會合して會談を續行する筈である

く勳記を授與された
東京帝國大學教授 從三位勳二等 桑木嚴翼
元九州帝國大學教授 正四位勳二等 野中季雄
內務次官

兩黨總裁の會見
政友から申出づ
民政は今明日中に回答

【東京電話】若槻政友會總裁は昨二十日大麻民政黨幹事長との會見に於て兩總裁間に目下政黨協定問題が議題に上つてゐるが、政局は全く混沌として帰趨する處なき狀態にあり一日も早く兩總裁の提携を必要とする政黨道復興の上にも重大なる結果を齎すであらうと申出でたが、之に對し大麻民政黨幹事長は閣僚の重大性に鑑み諾否を保留して別れたが、右に依ると今明日中に民政黨から若槻總裁が會見を承諾する…

宗期叙勳（東京電話）

叙勳一等授瑞寶章（各通）
從三位勳二等 潮 惠之輔

叙勳四等授瑞寶章
朝鮮總督府判事 正五位勳六等 末廣 清吉
朝鮮總督府道事務官 正五位勳六等 郡守 河野 節夫
同 道立醫院醫官 正六位勳六等 金 洪文

叙勳五等授瑞寶章（各通）
從五位勳六等 朝鮮總督府判事 岸田 微
正五位勳六等 同稅務監督局長 松本 榮
正五位勳六等 美座 流石
同 事務官 正五位勳六等 村長一郎
同 判事 從五位勳六等 佐藤 潮一

明鏡止水！
滿洲國視察の途上
武部氏釜山で語る

【釜山特電】朝鮮文理科大學の學長問題でにはかに有名となつた武部欽一氏が、廿一日朝の連絡船でひよつこり釜山に上陸直ちに滿洲へ向け出發した、桟橋で記者に捕つた武部氏は

今度の問題なんか全然僕の關知せぬところであつて何のために騒いでゐるのか譯がわからぬ、明鏡止水の氣持だ、今回の旅行は滿洲國教育會の發會式に參列し、二週間の豫定で各地を視察歸りには是非とも久しぶりで京城へ立ち寄る積りだ

と、京城帝大騒動だの學長問題だの噂れ飛ぶデマを笑ひ作ら出發した

中川氏園公を訪問

【興津電話】西園寺公秘書中川小十郎氏は二十一日午前十時十五分西園寺公を訪問、一時間餘に亘り種々要談を遂げ同十一時二十分辭去した

蘇革命 軍事會議
廢止の旨公布

【モスコー二十日聯合】ソヴエート政府は過去十年間國防の樞要機關とされてゐた赤軍革命軍事會議を廢棄する旨、二十日の聯邦中央執行委員會令を以て公布された

一、革命軍事會議を廢止す
一、陸海軍人民委員會とゝもに蘇聯邦國防部會を廢止し、新たに聯邦國防人民委員部を設く
一、ガマルニク及トハチエフスキー兩氏を國防人民委員部次長に任命する

復航には斷然 〝新記錄〟を出す
米聯合艦隊は八月一日までに太平洋岸に歸港
◇―ス海軍長官語る

【ニューヨーク二十日聯合】アメリカ聯合艦隊の精鋭百三十隻は去る十八日ニューヨーク出港太平洋岸に向け復航の途に上つたが、海軍長官スワンソン氏は廿日新聞記者團との會見において、聯合艦隊今後の動靜につき左の如く語つた

大西洋偵察、太平洋戰闘兩艦隊は十八日ニューヨークを出港以來大西洋上にて前後四日間戰闘演習を續けた後、分裂して大西洋岸諸港を訪問するが七月四日獨立祭迄には再び聯合を終へ八月一日迄に太平洋岸に到着する豫定だ、太平洋岸への廻航に際してはパナマ運河を通過しなければならぬが、前回には四十七時間五十分を要したが復航に於ては新記錄を出すべきである

但し「今後聯合艦隊は何時迄太平洋に駐留するのか」との質問に對し、スワンソン長官は言を濁し「その點についてはまだ何とも云へない」と答へるまでであつた、長官は更に驅逐艦潛水艦の建造計畫を發表して曰く

海軍省は公共事業費中より巡洋艦建造費の支出を承認すれば、直ちに驅逐艦十六隻、潛水艦六隻の建造に着手するであらう

―人―

◇渡邊晉一郎氏（東京遞信局規畫課長兼遞信局經理課長）廿二日午後三時四十分京城發東上赴任

◇崔麟氏（中樞院參議）廿日夜東上

ゴシップ

南總督は二十日日本俱樂部で林春雄博士の『老』の話を傍聽、メチニコフからシュタイナハ、さては今流行のホルモン療法などおよそ若返り法をことごとく反駁し老を防ぐには早老せぬやうする外ないといはれ「もつと早く聞いておくんだつた」とくやしがつてゐた

天地玄黃

ずたしても政局の危機ときた たゞしそれは當人の危機

◇

よその國の軍備の必要程度を論ずるほど厚顔なる努力はなし お前の家には泥棒が入らぬから開放して寢ろといつてもそれに從ふ者なきが如し、プラット提督わかつたか

◇

ソ聯通信がウソを書いたといふ、人間が飯を食つたといふが如し

◇

日滿經濟、日ソ交渉、滿ソ交渉、海軍豫備交渉、相手はいづれも強情者、まつしぐらに邁進する以外に路あるなし

丹下左膳（たんげさぜん）

【142】

林不忘作
小田富彌畫

疊み三味線（四）

延壽寺內の虎子石。

曾我の十郎が虎御前の家に泊つて居た時、祐經から放されたスパイの一人が、十郎を射殺さうと射つた矢が、この石に當つたといふ。

それで十郎は命が助かり、いまだに石のおもてに鏃のあとが殘つてゐるさうです。

大磯と云へば、曾我兄弟……。

そのほか。

西行法師で名高い鴫立澤――年老いた松の、誰りの手摺のやうに蟠まる綠の房の上。

あの邊に西行堂が……とお駕籠の中から指さしながら、對馬守はひたすらに、行列を急がせて。

伊賀の暴れン坊の兄。

左手に鈴木の宮寄とした宮……

どうなつてゐることか――。

源三郎と司馬道場のいざこざ、あの、……これが對馬守の肚。

江戸へさへ出れば、何とかなるこの際必要だつたのです。

何うしてもこの一風宗匠の出馬は

無二貴のこけ猿の鑑定人として、唯一

生藩にも傳はつてゐるので、國元柳

たといふ。この噂だけは、國元柳

盗まれたこけ猿が二つも三つも現れ

で身體が保てばいゝけれど。

何しろ稀代の老齡、江戸へ着くま

とゝまで運ばれて來たのですが、

やうな身體を駕籠に乘せて、やつ

が最後の御奉公とばかり、枯木の

百歳になる一風宗匠も、これ

んな氣持がするのです。

つれて、何とかして邸の吉左右が知れさうなものだと、しきりにそ

こゝらの海岸には、その昔、蟇人を移住させたあとで、曾我ヶ原と言つたといひます。

花水川を渡ると、段々平塚へ近づいて來る。

いくら待つても江戸からは、このけ猿の茶壺の消息がついたといふ色よい便りはすこしもない。

この際、柳生にとつて日光お霞用の唯一の日當なのですから、源の上下を擧げてその狼狽でやうといつたらありません。

一番は旅日行衛知れず。日光お直しの日は容赦なく迫る。大事のことに騒がない對馬守も、これには流石に手も足も出ない。

やつと神輿を上げたわけですが

『東海道は一本道ぢや。江戸のはうから參る旅人に氣をつけるやうにと、先供によく申せよ。どうも余は、今にも主人正から使がありさうな氣がしてならぬ。』

とかうして途上でも、剛腹な殿様が邸のことを氣にしてゐるのは尤もなことで。

蟲が知らせる……といふほどのことでもないが、江戸へ近づくに

劍をとつては誠に天下一品、腕前から云つても源三郎の兄である劍豪柳生對馬守の胸も、この心細しまない旅に、千々に亂れて。

平塚……大山阿夫利神社。その三角形の大峰へ詣ろ白衣の道者がゾック〳〵列をひく。

藤澤――境川に跨がつて、大鋸、大坂の兩町。遊行寺は一遍上人の四世吞海和尚の開山。寺の後ろの小栗堂は、小栗判官照手姫の物語りで誰でも知つてゐる。

戸塚――程ヶ谷。

お泊りはよい程ヶ谷にとめ女、戸塚まへて、放さざりけり……ちようど地點が一夜の泊りに當つてゐますから、大小の旅籠がズラリと軒を並べて、イヤ賑やからしい宿場氣分。

町の外れまで宿役人、重立つた世話役などが、土下座をしてお行列を迎へに出てゐる。いくら田舍でも百姓町人は絹の着用は御法度でなかつたもので、野暮な色の低い、裏に滑りのいゝやうに黒の甲斐絹が何かついてゐる、一同あれを穿いてゐます。

對馬守と一風と、二挺のお駕籠が本陣の前に停まりました。

製監氏世益秦都 士博學醫◎見發氏助之甚秦都 ドクトル

かつけにアンチベリベリン

（英米獨政府專賣特許）

見よ我アンチベリベリンを
夙に世界最先の脚氣新藥として鳴り
旣に人命救助に最高の實績を擧ぐ

說明書送呈

適應症

乾性脚氣	妊娠脚氣
濕性脚氣	產褥脚氣
衝心脚氣	乳兒脚氣
慢性過敏性脚氣	等の治療
痲痺性脚氣	及豫防劑

廉低格價

强力末劑	五十瓦入	金壹圓四十錢
同	半磅入	金六圓
同	一磅入	金拾壹圓
丸劑	五百入	金壹圓六拾錢
同	百五十入	金五拾五錢
同	五千粒入	金拾四圓
エキス	百瓦入	金參圓
同	廿五瓦入	金壹圓
錠劑	十二錠入	金七拾錢
注射液	六管入	金壹圓貳拾錢

御愛兒のために
南信堂濕疹膏
あせも、たゞれ、かきこわし、とびひ、水虫、やけど、おでき、くさに特効あり
金參拾錢
振替東京七八五〇番
東京市麻布區霞町 南信堂新藥部

【整腸藥界の新時代來る】

整腸に
ワカ末
腸內强力殺菌新藥
（說明書贈呈す）
醫學博士藥學士 若林商會謹製

腸消毒藥
として、レゾルチン、ナフタリン、ザロール等の整腸殺菌藥に比し數倍の殺菌力を有し而も副作用なく眞に强力なる理想的腸殺菌藥なりコレラ菌は試驗管內試驗に於て殊に有効、ワカ末の成分は薪香科植物中のアルカロイド製劑なり

適應症
急性慢性腸加答兒、腸の腐敗醱酵性下痢、大腸菌性、腸加答兒、腸チフス、パラチフスの初期、赤痢、疫痢、コレラ、大腸菌性膀胱加答兒殊に大腸加答兒に特効あり。

定價
末劑一磅入金一圓五十錢
同半磅入金十圓五十錢
錠劑百五十入金一圓八十錢
同五百入金一圓五十錢
小兒用 糖衣丸（一瓶五十粒入）金五十錢
（見本品送呈す）

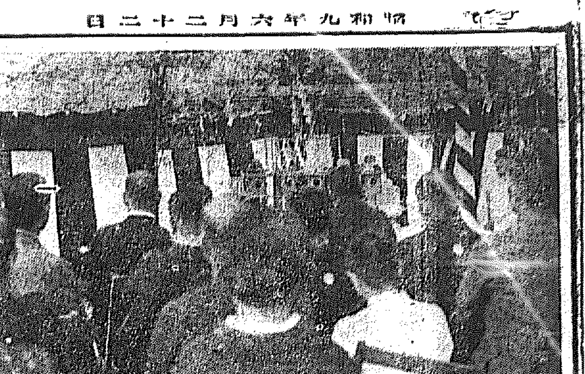

本府東京出張所地鎭祭

女・男―女・男―女・男
暗に三つの罪
京城、夏の夜に悲鳴
不都合な痴漢痴女の狂態

京城、夏の夜に踊る怨の魔手……

×

武器は火箸

二十日午前一時頃、漢江通十三番地カフェー女給川口サカエさん(二〇)が歸途を急いでゐると漢江通十三の三三番前で、突然壯漢が現れ「姐さん〳〵」と呼びながらつかまへて馬鹿な眞似をするので、彼女はかねて護身用に持つてゐる火箸を脇へ立て振れば男のひるむのをみて三角地派出所に驅け込んで訴へ出た、同所で捜査の結果怪漢は[illegible]

×

はてな、夫かね

二十一日午前一時頃、龍山驛東部官舍某氏の愛女花山須磨子さん(二〇)=假名=が、所用を濟まして官舍への歸途、龍山郵便局裏に差掛るや突然後ろから一人の男が飛び出して手拭で目隠しをし、心安さうにいちやつく、あんまり氣安くするので自分の夫が迎へに出てゐて、惡戲でもするのかと思つてゐたが、あまりやり方が眞劍なのに驚いてゐるうち、怪漢は通行人の氣配に驚いた怪漢は愛女氏のかけてゐた金縁眼鏡を手拭につけたまゝ鐵道方面に逃走した、同日、巡邏中の龍山署員に届け出た、彼女の云ふところによればこの怪漢はその間一語も發せず双方すべて沈默ダンまり暗轉、怪漢は何人とも判らがつかず

×

あべこべです

京城古坂町五八劉俊基氏は長女彩蘭さん(一七)が、同番地居住林完基(二)なる者に今年五月以來二回に誘り、暴行されたからと龍山署に告訴を提出した、同署では彩蘭さんと林完基を呼出し取調べたところ林完基は

「昨年二月頃から、彩蘭が自分に二ネツソして、何とかかと口實をつけては近づくのでうるさかつたが、つい〳〵しまひやむよくチョイ〳〵仲よくしたのです、決して暴行などしてゐません」

と係官を失せ一方彩蘭さんの申立は實父の告訴状と一致しないところが多々あるので同署では二十一日劉俊基を呼出し娘の家庭教育が惡いからだと、不注意をいましめた

鮮産木材、萬歳
防腐防水も充分に出來て
遂に大好評を博す

本府が大策の鮮産鮮材需用の[illegible]隨所に鮮産品の獎勵されてゐる折も折、大成の萬歳が鮮産 木材に就ては從來鮮材需用の方針は今から十五年前からである、以來、用木材は鮮材を主として來たが[illegible]鮮材は供給不足しかめ[illegible]泣き笑ひの現状に陷するに至つた、これは内地材と外國材を主としてゐた鐵道局の建築用材は鮮産の落葉松、ベニ松、赤松に一大轉向をし、鮮材の最大缺點とされてゐる浸水、腐朽も鮮產防腐防水劑で見事に解決、さらに列車用材もチークと北海道から滿腹の半分を充すタモ材を除いてはみんな鮮材に聲威があがつた、が、困つたことには鴨綠江材の滿洲進出から販路を阻まれた内地材が内地の工事不況につれて朝鮮の市場にドッと押しよせて來たとであるが、これも永續きせず拓殖鐵道の活躍による北鮮材の殺到によつて近くシヤットアウトされるであらうと見られてゐる

溺死 高陽郡漢芝面孫某の長男孫先(二三)は廿日午後六時頃游泳中あやまつて溺死

遂に京城女教員會
不滿の巣となる
堂々と表面に立つ者少なく
總會を前に内部ゴタつく

既報の如く京城女教員會では廿二日の總會を前に役員の選任に就て[illegible]理事長の人選に就て少なからずもみあつてゐるが、廿一日午後三時から府内女學校で幹事會を開き協議を行ふとして開いたが、女教員側には出席者は殆んど一部幹事のみに依り決議されてゐるので多くの會員は殆んど内容を熟知してゐないと云ふ噂が起り、幹事の中には實質上女教員間に相當勢力を持してゐる京城女子高普の某教諭女史は朝鮮人側代表者として注目されてゐるが某女史の語に依ると

私は幹事になつたのは唯一部の方の意見によつてなつたもので名ばかりです、私は女教員會の組織も何も存じません、今日四時から彰德女學校で幹事會に來る樣との通知がありましたから行つて色々お聞きをしてみようと思つてゐます

尚小學校側の有力者と目されてゐる幹事の一人京師附小の岩田女史は

私は今日の幹事會に小學校の職員會がありますので參りません、表面に立たず實質的に働らかして戴きます、私の幹事になつたのは私が承諾なしにきめられて通知があつたのですから、何も申し上げられません

なほ同會は當初から京城女教員會に協力して來た有力なる某女史は各方面の觀察から見て語るところに依ると

何分各方面の有力の方々に色々の意見がある事を聞いてゐますが、さうした事情で、幹事さんの中には表面に立つ事を恐れてか、まだ不誠意か、はかい〳〵しくない點があり結局有名無實の形です、やがて消滅するかも分りません、内地の女教員會等と比べてみると、こちらは各種各樣の人々が集つてゐるので、矢張りうまくゆきません

東京大相撲近し
けふ三越裏で地鎭祭

ドイツ觀光船遭難
四百人溺死す
乘客一千餘を乘せ
ノールエー沖ドレスデン號

【オスロ二十一日聯合】北ドイツロイド汽船會社遊覽船ドレスデン號(一萬一千六百九十噸)はドイツ政府の御用勞働團(勞働戰線)主催の觀光客一千餘名を乘せノールエーのフイヨルド(峽灣)沖航行中二十日深更ベルゲンの南ヘーグサンド附近の暗礁に衝突重大危險に遭遇した、但し船長は能く沈着なる態度で巧な應急策を講じ船體を附近の砂洲に乘上げ沈沒を避けた、乘客の大半も救命艇で無事海岸に上陸したが百餘名は暗礁に衝突してびつくりして海中に飛込んだため行方不明となり目下の所約四百名は溺死したこと確實で船長他三百六十名は[illegible]と共に附近に逃れ無事難を免れた

慶北迎日灣口に
海城丸坐礁
帝サから救助船急行
門司から雄基への途遭難

【門司電話】去る十九日雜貨約一千噸を積載北鮮雄基に向け門司を出帆した大阪商船チヤーター船大阪市攝津商船所有海城丸(一五一八噸)は二十一日午前六時慶北迎日灣に坐礁浸水夥しきSOSに接した、帝サル門司支店から海光丸が現場に急行した

武道大會に
游泳術
朝鮮支部で
階級試驗

大日本武德會では古來武道の一として加へられてゐた游泳は明治初年から忘れられ、柔劍弓道以外つて武道とされてゐた感があつたが、この游泳を本年度から武道に加へ、來る七月廿五日開催される第三十五回青年大演武會から游泳術を入れ七月廿八日大會を開き、翌廿九日游泳術階級試驗を行ふことゝなつたので大日本武道朝鮮地方本部では地方の有資格者受驗希望者を募ることゝなつた、この結果により來季からは全鮮武道大會にこの游泳術演武を加へられることゝなつた、同希望者は各道支部を通じ七月二十日迄に本部へ申込まれたいと

釋放されぬ
人質邦人
英人は釋放

【上海廿一日電通】十八日朝海賊に拉はれた順天號の人質中英國人四名は釋放され船長で黃河口を漂流中英艦ボイスト號に救助された、と英國當局で發表した、之で海賊の人質中解決されぬものは邦人山本氏のみとなつた

半島の刑務所製品
滿洲に大受け
果して注文に應じ切れるか
法務局に商人から問合殺到

昨年夏以來關東では平壤や新義州の刑務所に四回に亘つて、家具類の大量製品の注文があり、最近それ以來滿洲國では技術が優秀なのと非常に廉價な點で國内に好評を博してゐるので新京奉天などに支店を有する内地商人がこれに着眼し、目下滿洲國は過渡期で日用品その他の家具類の需要が盛んなので刑務所製品の大量取引を本府法務局に申込んで來たのが數件に達し、法務局は果して注文に應ぜられるかどうかを各刑務所に問合せ中である

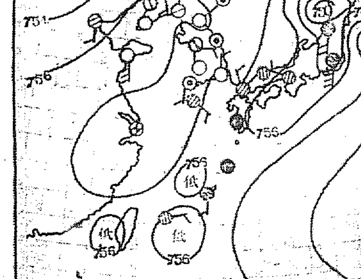

十一の少女に
馬鹿者の罪

京城光熙町一の二五時計商[illegible]は高陽郡漢芝面[illegible]

東洋諸國行脚
浪花文雄君京城入り

靈肉の鍛錬を究めようと東洋一周徒歩旅行の途にある獨身青年浪花文雄さんは廿一日入城、本社を訪れた、この今樣若武者太郎は去る昭和四年十月花蓮港の家を出てたびたびの危機と戰つて蕃地を行脚、澎湖島、沖繩を經て九州に入り暇なく歩き、去る四月三十一日釜山上陸、一百三十里を徒歩で廻り歩いて入城したもので、これからは滿洲國に入り、更に蒙古、チベットを經てインドにまで歩を進めやうといふ(寫眞はけさ本社で)

イブセン鉛筆

鳥につゝかれた
女の死體!
纛島の島で發見さる
果して溺死か他殺か

廿一日未明高陽郡纛島面新川里の小島の上を丁度聚積工事監督のため京畿道土木課、矢嶋[illegible]氏が巡廻中、眞つ裸になり肉は鳥のためにむしばまれ骨ばかりになつた女性の死體を發見、直に纛島駐在所に届け出た、東大門署から北田司法主任、齋藤部長が檢視を行つたがその結果溺死で半年前の死體だと推定してゐるが未だ身元不明のため、他殺か、過失による溺死かに確定せず、同署では身元をつきとめるべく活動中である

小兒の下痢整腸に
ベービー散

仁川魚市場
府營を認可

昭和四年以來懸案の仁川府營魚市場問題は一般民衆の日常生活に多大の影響あることで實現が待たれてゐたが二十一日京畿道知事から許可の指令が發せられた、これによつて現在市場規則によつて行はれてゐる水産株式會社の營業は府營市場に移ることになつた

函館見舞金
六萬四千圓

朝鮮社會事業協會で取扱つてゐる北海道函館市大火災者救恤義捐金は廿日まで集まつた分は六萬四千七百六十五圓三十一錢で尚ほ續々申込みがあるので七萬圓は突破するものと見られてゐる

海へ・河へ……
納涼列車運轉
七月十日から一齊に
割引その他サービス滿點に

今夏の納涼割引列車運轉は鐵道局で考究中のところ七月十日より八月末日迄全鮮一齊に開始に決定、目新らしい試みとして

京城龍山―仁川間、大邱―東萊間、大田―芙蓉、鳥致院―新義州間、咸興―西湖津間

に二等三等割引回數券を賣出すほか松田、白馬、清華、安養、[illegible]、馬山、國府、木浦、元山行き割引を行ひ特に乘客に對しては[illegible]タツプリのサービスを主として車輛も涼しい種類のものを提供しようと目下準備中で、近日割引賣出し、時刻等を發表の筈

御進物には
煉羊羹
本町 大和軒

緬羊陸揚げの
映畫

本府及び東拓が濠洲から購入した緬羊の雄基陸上げ状況から關東東拓牧場での生育状況その他をフイルムにおさめた試寫會は二十一日午前十一時から本府五階映畫室で開かれたが宇垣總督を初め各局課長は熱心に見物、總督はニコ〳〵顏で最後まで見入つた

氏方に朝鮮語の教師として出入するうち、去る十五日同家の留守宅をあづかる妓生見習林[illegible](二)=假名=に暴行を加へ病毒を傳染させたことがこの程判明、廿一日同氏は東大門署に告訴された

滿洲國特赦
けふ發表さる

【新京二十一日發電】滿洲國政府では本二十一日附布告第一號をもつてさきに執行された即位大典の恩赦令により全滿外九十七名の囚人を特赦する旨發表した

塵芥箱を
亞鉛板で
飲食店方面に
先づ普及さす

京城本町署衛生係りでは傳染病の源の一つである塵芥箱の改良について種々考慮中であつたが、斗入りの亞鉛製にして、さしづめ飲食店を主とする管内の飲食業者約二千名に買はせたら何れも大賛成であつた、同署は近く實施に移す筈で[illegible]を入れるので、今までの臭氣もこれでなくなつた

遂に澁谷氏
死體で發見

【奉天特電二十一日】[illegible]十九日早朝死體となつて發見された大滿採金公司技師澁谷源治氏(?)は金鑛調査に赴き匪賊に拉致されたもの、氏は[illegible]の出身、旅順工大の出身、奉天彌生町四一の自宅には夫人が居る

馬が暴れ
飴賣重傷

廿日午後九時半頃高陽郡恩平面弘濟里路上を府内中林洞二三五申仁(二七)が馬車を挽きながら通行中突然前の馬が暴れ出し通行中の恩平面弘濟里崔生の飴賣り崔南貞(二八)を蹴り倒し、數ヶ所の重傷を負はせた、被害者は赤十字病院へ入院手當を加へたが重傷である

遞信漕艇大會 遞信局遞信水上競技部では來る廿四日午前九時より漢江人道橋下コースに於て第二回遞信漕艇大會を擧行することゝなつた

あすの天氣 22

廿一日概況

高氣壓は小笠原附近に滯留して七六二粍を示すものと帶狀をなし日本海朝鮮を經て揚子江域に擴つて居る七五八粍のものがあるこの兩高氣壓に挾まれ日本列島は氣壓の谷となり秋田附近に七五〇粍、東京附近に七五二粍、支那東海南印、石垣島附近臺灣の西方等には七五六粍位の低氣壓がある、内地は引續いて降雨で中部以北は雨となつて居り滿鮮も東側は諸所霧が發生して居るが西側及支那、滿洲は好晴の所が多い氣溫は平壤及仁川は平年より稍高く南岸は平年並なるも其他は一二度低い

あすの豫想

此の氣壓配置は徐々に移り明日も東側は曇り時で所々雲がかゝるも西側は概して好晴で北部では所により驟雨があるだらう

豫報 晴一時曇

二十日 最高 [illegible]

廿一日 正午 [illegible]

仁川潮時(廿二日)

滿潮 午前 [illegible] 午後 [illegible]

干潮 午前 [illegible] 午後 [illegible]

廿二日から……廿八日まで

盛夏用品

クレープシャツ (二枚組) 五十錢、八十錢、一圓 一枚ものは五十錢より二圓位まで

清凉麻肌衣 上又は下一枚 八十錢、一圓、一圓卅錢 一圓五十錢、二圓

ノータイシャツ賣出し 夏を涼しく御執務に、御外出に、輕快清涼この上ない開襟シャツ

白キヤラコ 一圓 リオンクロース 一圓卅錢
白ブロード 一圓五十錢 白ペニス 一圓六十錢
白小格子 一圓七十錢 白クレープ 一圓八十錢
そのほかベンベルグ、シルク製等各種各寸品揃

一階

盛夏用吳服大特賣 二階

帶揚(三・五〇ノ品) 一・五〇 ボイルペッチ(一・八〇ノ品) 一・二〇
無地袷(〇・五〇ノ品) 〇・二〇 レースペッチ(八〇ノ品) 〇・四〇
正絹紋兵兒帶(九圓ノ品) 五圓 ゆかた(小柄) 一圓二十錢
(大柄) 一圓三十錢 白絣 一圓五十錢より
本麻白絣 六圓八十錢より ジョゼット帶尺 三・五〇
うす銘仙 六圓・七圓・八圓より モス帶尺 三・五〇より

うすもの京吳服の會

絽訪問服 十圓より 無地紋紗羽織地 七圓五十錢より
明石上布 六圓より 殿方用絽羽織地 五圓より

本場蚊帳大特賣
若柳縮賣出し

カタン麻掛布團 二圓より
座布團カバー(五枚一組) 一圓二十錢
單衣帶 一圓五十錢より

夏帽子 ストロー・パナマ・六十錢…二圓まで 新製各種八種

夏のワイシャツ ボイル・タータ・ブーレ・麻 リンネル・トロメット・ローン・ブーレ等

白靴 リンネル製二圓三十錢位より各種

輕快 改良霜降 通學服賣出し (當店考案)

ボイル子供服 夏のコドモ服賣出し ……三階

外出服にも家庭服にも 夏の婦人服賣出し ……三階

輕快で清涼、スタイル上品
ブラウス 一圓三十錢より
スカート 三圓五十錢より
ワンピス 一圓九十五錢より
◎家政服 八十錢より

海水浴用品賣出し

海水浴用品いろ〳〵豐富に取揃へ格安に提供 ―三階

冷藏庫特價提供 高級キルク特製(市價の約半値) 特價金 十八圓
そのほか小型冷藏庫賣出し 一階

丁子屋 大賣出し

ケーキとパン
驛前 寶來屋喫茶店

株金拂込及失權ニ關スル公告
朝鮮紡[illegible]株式會社第六回株金拂込ニ付昭和九年六月二十日迄ニ御拂込相成度本年五月二十五日附ヲ以テ催告致置候處右期日迄ニ御拂込ナキ株主ニ對シ本年七月十日迄ニ御拂込アリ度此段公告候也
昭和九年六月二十一日
京城府[illegible]
朝鮮紡[illegible]株式會社 取締役社長 [illegible]
株主殿

內科 小兒科 レントゲン科
今村病院
院長 醫學博士 今村豊八
入院隨意 普通病室 隔離病室
往診は前夜午後一時迄に御申込み願ひます
京城若草町大通り(電話本局)一八三二番(病院用)三一六五番(自宅用)

・二十二日より二十五日まで・四階ホールにて・

うすもの新柄會

清楚な眞夏の御召物―涼感自ら湧くうすもの、粋を取揃へ陳列
・明石上布・小紋ジョウゼット・じやうか・せいか銘仙・小倉縮等・ 三階

國產リネン背廣服特價調製

理は輕快にして高尚、着心地も爽やかで快適…上下一組 二十圓均一 三階 洋服部

海水浴用品陳列 三階
海に咲く花―三四年度型海水用品新着

夏座敷用品陳列 四階

新型ホームドレス賣出し 三階

特撰シロップ賣出し 一階

カットグラスと冷藏庫陳列

・二十二日より二十五日まで・ギヤラリーにて・
清らかな感觸に夏の味覺をそそるカットグラスと斬新な冷藏庫各種を豐富に陳列

三越
京城

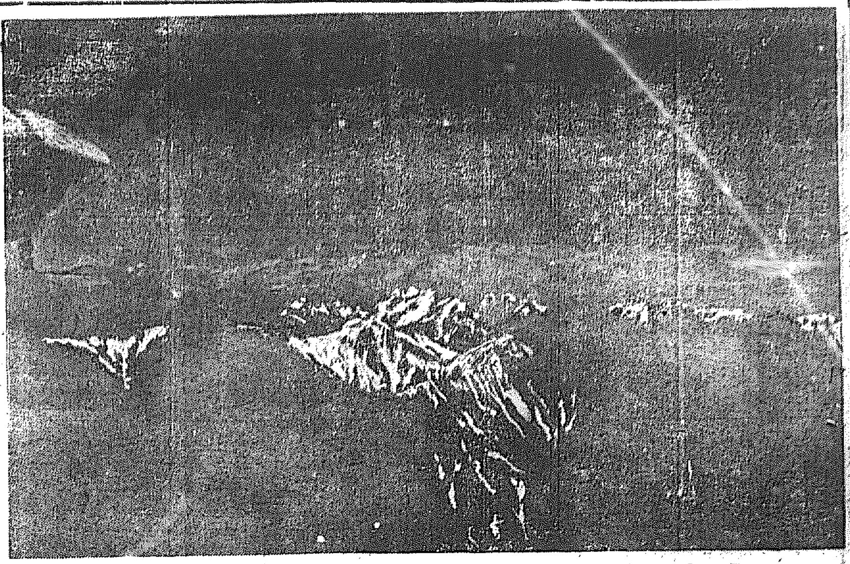

殘雪光る立山連峯

東京北陸試驗飛行に京城の清水飛行士撮影

命が惜しい！
夏の衛生心得書
腐り易い食べ物の原因と消毒法

「夏」は胃腸の消化機能が鈍ることゝ食物が腐り易いことが相俟つて中毒や傳染病にかゝりやすいから特に注意を要する。先づ腐敗のことだが飲食物は長時間暑い所に置くと半ば腐敗したところに發散する腐敗菌が食物に付いて食物を分解するからで、腐敗菌自身は病原菌ではないが、食物分解產物が恐ろしいのである。この

分解產物の毒

は食物の種類により異り、一般に含水炭素類は腐つても有害なことは少いが、動物性蛋白質、魚肉等はプトマイン毒を發生するので往々致命的の中毒作用を惹起するのである。異常な腐敗作用は腐敗菌に好都合な高熱、多濕、光線の通路等によつて非常に促進せられるから夏期はこの點に特に注意しなければならぬ

× × ×

注意としては夏季は食物の長時間の放置を先づ第一に避けるべきである。冷藏庫に入れたり涼しい日陰に置くのはよいのであるが、冷藏庫の場合は出したらすぐ食べないと却つて腐り易いのである。腐敗菌の繁殖を防ぐ方法としては適當に加熱して腐敗菌を殺して了ふが最も簡單にして有効な方法である併しこの場合には生煮、生焼のないやうに心掛ねばならない。プトマイン毒は熱に強いから初めから注意が肝要である。一度焼けばもう腐らぬなどと考へたら大變な間違ひだから早く食べることだ。

次に**細菌と飲食物**の關係だが總て不潔な取扱ひが最も悪い、常識的な事ではあるがこれがなかなか行屆かない、細菌の附いた方法は第一に殺菌法を行つて後無菌的に密閉して保存することにある、それは罐詰が長期保存に耐へることでよくわかると思ふ、それと同時に傳染病菌を撲滅する殺菌法としては加熱が最も有効である。此の中でも煮沸法が最もよい、蒸氣は強いが種々の細菌には有効である、殺菌の液體中にある細菌は攝氏六〇度で三十分間で死ぬが多量の飲食物中にある時は同じ細菌でも此の溫度と時間では死滅しないことが多い、最も安全なのは沸騰後十分間煮沸する事である

× × ×

藥 物消毒はどうも一般に飲食物に對しては不適當な場合が多いが野菜果物には有効である、其方法は一斗に晒粉一匁に水一斗を入れ野菜を先づ第一の桶でよく洗ひ後第二の桶で十五分間つけて後食にすればよい。最後に飲食物の實際注意を二、三述べると、近來多く用ひられる低溫殺菌牛乳は榮養は多いが非病原菌の一部は死んでゐないこと多く又榮養多いため腐り易いから配達されたら直に冷所に貯へなるたけ早く飲むことである。折詰中毒も相當な數に上るが腐り易い材料は用ひぬこと、詰める時には先づ煮付けた副食物が冷えてから温かい御飯を入れることである。避暑又は旅行先の飲食物は出來る限り自家製のものを用ふべきである（醫學博士井口乘海氏談）

或る水曜日の夜
重傷に屈せず愛犬を救ふ
天晴れKフランシス

〝代作〟女優ケイ・フランシス嬢に付け眼に入れても痛くないほど可愛い仔犬ウェイニイがあつた、ところが、さる水曜日の夜も更けて、裏の庭からこのウェイニイ君の急を知らせるなき聲が彼女のペットを訪れた。すは、とび起きた彼女はドアへラッシュ、しかし、女中を起さなければ鍵かない、えゝままよと、愛犬の身を氣づかふ彼女はガチャーン！即敗にも腕で窓ガラスを破つたのである、そして無事な仔犬を抱いて喜んだが、勇敢な行覺のためガラスで動脈を斬つて出血甚だしく、病院へかつぎ込まれたが、次の撮影には差支へないらしい（紐育來紙より）

映畫批評講座
紐育大學に新設
世界最初の試み

【ニューヨーク發聯合】ニューヨーク大學では今度新しい試みとして『映畫批評』科といふ新講座を設けることとなつた。大學當局に米國映畫總局の調査によると今年度の講義は映畫の藝術的、經濟的、社會的調

ノー・タイに惚れた藤原君
ノー・タイ一着に及び堂々ステージに立つ

ノー・タイの夏、歐米を遊つた日本に、外國の夏の服裝として世に出たノー・タイ・シャツこの頃は上衣もかなぐりすて、ノー・タイ・シャツにズボンといふ軽快な服裝が、インテリ、青年層一般まで來た。テナーの藤原義江君は、ノー・タイ上衣なしで夏のステージに立つさうな（寫眞は

ノー・タイの藤原（義江君）……歌を唄ふには燕尾服やタキシードを着なけりやならんといふ法はない、實に窮屈な習慣を改めてはちまつたもんです、開襟服が日本の夏服とは好に入つた何も苦しんでまで向ふの眞似をする必要はないんですからね、一日も早くかういふものが普及して日本の社交には日本のエチケット（作法）が日本の夏には日本の夏服が用ひられていゝ譯

開襟服を一着に及んで得意の歌を得た藤原義江君は中國方面へ歌行脚に出かけてゐる

〝黄色の旅〟
自動車旅行の佛國實寫映畫

佛蘭西の自動車王アンドレ・シトローエン氏の後援によりジョルジュ・マリー・ハルト氏を總指揮者として組織された自動車キャラヴァンが撮影した『黄色の旅』（原名ラ・クロアジエール・ジョーヌ）が目下巴里で非常に好評を博してゐる、これは地中海岸ベイルートよりペルシャ、アフガンヒマラヤ山脈を横切り新彊省に出でゴビ沙漠を過ぎて北平に至るまでの實に萬で五萬呎のネガより二千五百呎に編輯されたもの、曾て一九三三年に同様にしてアフリカに於て、製作された『黒い旅』の續篇と目さるべきものである、尚この外巴里に於てはリューシアン・バルー、レイモン・コルデイ、ピエル・ブラッスール等が共演した喜劇『ガルニゾン・アムルーズ』が最近の最も佛蘭西的映畫として推賞されてゐる

カルネラとベアの血戰
RKO獨占

去る十四日紐育市外ロングアイランド・スタディアムで舉行された世界拳鬪界の超巨人プリモ・カルネラ對新鋭マックス・ベアの三四年度世界重量級拳鬪選手權爭奪戰はベアが巨人カルネラをダウンせしめる事實に十一回遂に世界ヘビー・ウエイト・チャムピオンシップは再び星條旗下に返り咲いたがこの死鬪の實況はRKOラヂオ社が獨占權を獲得して撮影を了したから世界市場に配給され近日々本支社にも入荷の筈

川喜多氏來る

東和商事代表者川喜多長政氏は渡歐の途中廿一日朝入城、一日滯在して同夕滿洲へ向ふ豫定

梅雨時
小學生達の防水マント
▽――貴方のご注意

いよいよ梅雨の候となりました、これを機會に小學生を中心として防水マント、レインコートの買方よの御注意を述べてみませう、近頃は防水の加工も非常に發達しまして、ゴムびきでない撥水加工ののが需要されて居り、殊に小學生のものもいろいろと出來て居ります然し何んと云つても實際の防水効力はゴムびきにとゞめをさすと云ふ點と小學生その他學生は一般に傘をさしませんからゴムびきのものなどは御承知の通りゴムびきの防水マントが主として用ひられて居りますが、さて此の防水マントやレインコートはどう云ふものを買へば御徳用でせうか？先づゴムの柔かい手觸りのよいものをお求めになればよろしいです固い、手ざはりの悪いものは不純物が多い證據で、從つてまた薄くゴムのひいてあるものはいけません、いゝものは薄くゴムがひいてあつて而も彈力があります、防水マントやレインコートの生地には羽二重、綾羽二重、木綿の薄いものなどあり無論羽二重がいいのですが小學生の防水マントには唐羽の關係から御承知の通り普通木綿の薄いものが用ひられ、羽二重や綾羽二重は主にレインコートに用ひられて居ります、併この小學生の防水マントにも今年は八十錢位からありますが餘り値段の安いものはキレも少く使つてあり、且ゴムも悪く、却つて不經濟でありますから

矢張り相當の値段のものをお求めになることが結局は御徳用でせう今年あたり先づ一圓、二圓十錢と云ふ邊が頃合ひでせう、ゴム引の防水マントやレインコートは大體右のやうな點を注意してお求めになればよろしいと存じます

河童醫學
〝水泳で耳が塞つた時の手當〟

耳垢は生理上少しづゝ分泌されるもので、人によつて硬いのもあり軟かいのもあります、軟らかいのは體質によるのであつて、耳ダレと間違へることもありますが、耳だれとは全く違ふものであります、この耳垢がたくさんたまると頭痛、耳鳴、のぼせ、肩の凝りなどが起り、耳が聽えなくなることがありますが、なほ水泳から歸つて急に耳が聽えなくなつたり、それでなくても耳の遠かつたやうな氣がすることがあります、それは耳垢が濕つて膨脹して孔を塞いでしまつた爲めです。そんな時耳垢を除くには耳搔きなどで無理にかきまはさずに、オリーヴ油かゴマ油か揮發油綿にたつぷりつけ、小さく丸めて耳の孔の中に詰め、更にその上に蓋のやうに綿を一日か二日詰めておくと耳垢が軟らかになりますからスポイトを用ひて微温湯で洗ひ出すとよいのです

日本棋院 昇段大手合棋譜（十）

四段 小杉丁
先 二段 黒田幸雄

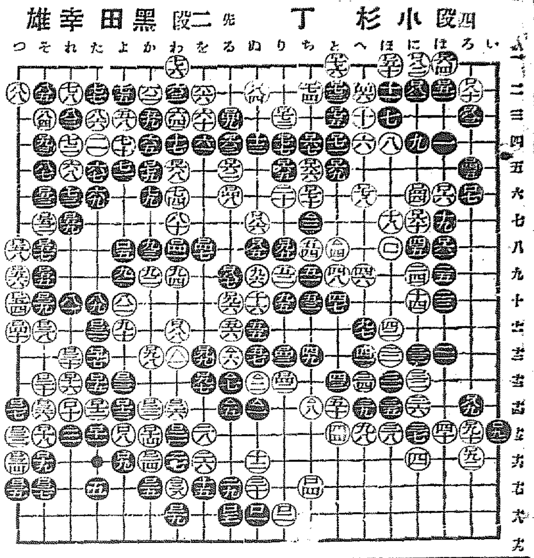

（分）
●□八二 に二　○□八三 に一
●□八三 ろ三　○□八四 ぬ二
●□八五 ぬ八　○□八六 ぬ七
●□八七 る九2　○□八八 わ十一2
●□八九 ろ十一2　○□九〇 ろ十三
●□九一 い十三2　○□九二 ろ十五
●□九三 そ四　○□九四 ツギ
●□九五 り八2　○□九六 る十
●□九七 を十二　○□九八 か十二2
●□九九 な十三2　○△一 わ十二1
●△一 ぬ四　○△二 ぬ十三1
●△三 ち七1　○△四 と八2
●△五 る十四　○△六 る十二
●△七 る十二　○△八 ち十四
（一分以内任切斷）
●九九 三目ツグ　●一三三 二七ノ從

二百八手完―白中押勝
（消費時間 白三・五七 黒六・一二）
（制限時間各七時間）

局者の言葉

（白）□九十で『ろ十三』とツケコシ、黒『は十三』白『は十四』黒□九十白□九二黒『ろ十二』となつて與れゝば結構ですが白『ろ十三』の時黒□九二などと此點に何か手段して來られるのが恐かつたのですが――

黒 □九七以下殊に△一など棋が足りないと見ての强行です、結局白△八ですつかり取込まれて了つたのは散々でしたが、失當手に外なりません

次の對局者

初段 塚越常康氏
初段 松浦勝治氏

各篇一進一退
豫想を許さぬ順位
高潮する優秀映畫選出投票

本年上半期優秀映畫選出投票は日を逐つて人氣高潮し、各映畫の得票は一進一退、順位に全く豫想を許しません、現在の得票順位は次のやうで大衆映畫と藝術映畫が交錯して投票を爭つてゐます、ファン諸君は自信をもつてどしどし御投票下さい

現代映畫
1 東洋の母（松竹）
2 沈丁花（同）
3 新しき天（入江）
4 出來心（松竹）
5 神風連（入江）
6 藝道一代男（新興）7 情炎の都市へ（入江）8 姫火（日活）9 若い人（松竹）（以下略）……の波止場（日活）
――以下略――

時代映畫
1 丹下左膳（日活）
2 燃える富士（阪妻）
3 鯉名の銀平（松竹）
4 風流活人劍（千惠）
5 沓掛時次郎（松竹）
6 夜襲本能寺（宝プロ）女人曼陀羅（日活）7 武道大鑑（千惠）江戸城心中（阪妻）ひよどり草紙（新興）
――以下略――

外國映畫
1 グランド・ホテル（メトロ）
2 無敵タルザン（ワ社）
3 ジェニーの一生（パ社）
4 酔ひどれ船（メトロ）
5 狂亂のモンテカルロ（トビス）
6 黒衣の處女（トビス）7 或る日曜日の午後（パ社）ブルースを唄ふ女（パ社）今日限りの命（メトロ）火の翼（R・K・O）8 夢みる唇（トビス）永遠に微笑む（メトロ）ゆりかごの唄（パ社）モナ・リザの失踪（マタ）戀の手ほどき（同）
――以下略――

◇塚原氏慶事　東京自動車興業會社鮮滿支店長塚原健太郎氏は神宮茂八氏の媒酌にて蛯子健太郎氏令妹杉野エイ嬢とめでたく婚約なり廿四日結婚擧式同日午後六時から朝鮮ホテルにて披露宴を張る

宗宮氏來城

◇フレノロジー研究家
フレノロジー研究家として知られる名古屋の宗宮春天氏が入城した氏は特に民族的骨相に研究をおき樺太から還麗を巡歴して各民族の骨相を研究して來たが鮮内でも各地を廻つて研究の講演、鑑定をなすと

學藝だより

◇朝鮮化學會公開講演會
來る六月廿三日午後二時半より京城帝國大學醫學部第三講義室（バス大學前下車が便利です）にて、化學の傳染病論についての講義の中ステリンについて博士が最近における化學工業界の趨勢、中央試驗所長山村等吉氏
――以下略――

今晩のラヂオ

◇第一放送
午後六時（札）童話劇「熊まつり」
同六時二〇分（東）コドモの新聞
同六時二五分（名）英語講座（五の八）
同七時三〇分　講演 若林 秀三
同八時　京城より全國中繼 滿蒙旅行を終へて　井上 亨
同八時三〇分（東）管絃樂 新交響樂團練習所より中繼
同九時（東）新内 千日寺名残の段（三番續切の段）

演藝案内

東亞俱樂部
キネマ 電本二三〇
廿二日より上映 觀覽料金大人廿錢 小學生十錢
東亞キネマ超特作時代劇 原作波多野謙治 監督後藤岱山 撮影小柳京之助 大谷日出夫主演
からくり帖鬼譚
東亞キネマ特作現代劇 原作八代秦江 監督大江秀夫 撮影松本 葉村花太郎 主演
街の艶歌師
ワーナーブラザース特作（無聲版）アラン・クロスランド監督
總天然色映畫 **エロ大行進曲**
ベテイ・コンプトン主演 アーサー・レイク
近日封切 艶姿女法師、戰線の鼠

浪花館
（黄金町）電本三三
廿二日封切、藝術映畫の白眉 アン・ハーディング主演
1 ニュース 一卷
2 M・G・M社特作喜劇日本版 監督ハル・ローチ。主演スタン・ローレル。オリバア・ハーデイ
極樂兵隊さん 七卷
3 M・G・M社超作日本版 監督ヴクター・フレミング。主演クラーク・ゲーブル、ヘレン・ヘイス。
ホワイトシスター 十二卷
併映し名高きホワイトシスターに代りて此の度新ヘレン・ヘイズが麗しき絶世の…

大正館
松竹直營 櫻井町 電本六二
廿一日より特別封切公開 松竹キネマ蒲田特作超ナンセンス映畫
ぬき足さし足
松竹蒲田珍作 監督 野村浩將
松竹キネマ蒲田超特作現代映畫
冬木心中
オールトーキー 監督 野村浩將
夢みる頃

京城演藝館
本町一丁目 電本三〇
篠田女實一行
女流浪曲界の大好評、觀客陶醉の極致…

中央館
キネマ 電本三〇
大衆料金 階下二十錢小人廿錢大人卅錢

喜樂館
日活 電話五九七
主演水原玲子 **お母ちゃん**
國際喜劇ホテル 全八卷
パラマウント本年作日本版 監督エドワード・サザランド
松五郎鴉（後篇）全十二卷
見染められた青年
岩見重太郎
上州七人嵐

京龍館
松竹系 龍山 電龍三一
夜襲本能寺

朝鮮劇場
仁寺洞 電光二三〇
二十日封切 大衆料金
パラマウント社提供作品（日本版）
驚と鷹 全九卷
ロビンソンクルーソー 全十卷
ダグラス・フェアバンクス氏主演

朝日座
本町 電本三三
十三日より笑ひの王國
曾我廼家文福
曾我廼家愉快劇
郵便集配人
嘘と嘘
和製キングコング
歡樂の夜は更けて

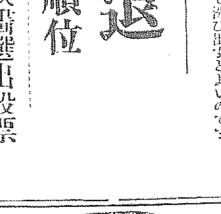

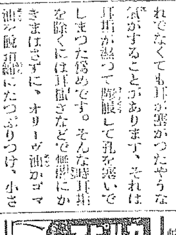

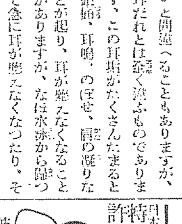

京城本町四丁目五十五番地（電話本局二七四番）
內科胃腸病 腦神經科
北島醫院

長期貯藏籾に對し
澎湃たる解除運動
全鮮各地に申請者續出
米穀有捺れ傾向愈よ著顯

米穀統制政策の仲力發揮によつて內鮮ともに販米有捺れ傾向が顯著となりために正米市況は折柄の窮棚期とともに愈よ惡化し政府期米價は崩壞につぐ崩壞を以てし京城相場は本朝一斤取引建七錢四厘とつた、この期間中には愈よ三百萬石を越え四ヶ年の最高相場を示すに至つた、この期間中には愈よ三百萬石の長期貯藏籾解除要望の叫びに油を注ぐ仁川を始め平南、全北、全南等の各地貯藏者は猛烈なる解除運動を起し各中心地毎に貯藏者連名連印による解除申請を作成、本府農林局に提出せんとしてゐる、しかしてこの要望理由は次の如くである

一、米價暴落は鮮內を標準にすれば、現時賣渡の價格は平均である、が、これは現在三割五分平均の騰貴を示し內地米價に標準をおくも現時價格に由りて北鮮米價は騰貴に一割以上騰貴して解除條件に適合してゐる

二、米價の不安材料視された產業の影響も大體見透しつき解除さへも影響は殆ど顧慮されず據るそのまゝ放置するときには鮮內自の穀物相場を現出すべき據合にあり、融資關係見地からも實施の時期とみられる

三、精米原料の枯渇から精米所は困窮し、中間商は丸儲誘通と時價との差額入手を希望して居り今後米價ゝ落の惧れありとすれば今のうちに貯藏者の利益保護のため解除斷行を必要とする

等であるが、數日來米價騰貴により精米商の長期貯藏籾買取者のうちには前項の通り無屆解除の處分ちに（右一圓の過料）を承認の上で籾米するものも現れてきた、この全鮮的な解除申請に對し本府當局が如何樣の態度に出づるかは很然注目の焦點となつてゐる

無屆解除者現る
罰則により過料一圓支拂つて
それで採算とれる

米穀の深刻な有捺から籾の騰貴は著しきものあり、各地取引の時ゝへ籾は取引籾一斤七錢迄に上つてゐるがために目下封鎖中の三百萬石長期貯藏籾に對し、解除の申請者續出し特に精米業關係者は先約賣買の關係もあり長期貯藏の罰則（第八條）の過料を支拂つて物賣用を試みる者が現れた

本期長期貯藏の條件は無屆解除の過料は一圓となつてゐるが、例規規程によれば政府交付補助金の返還は全部乃至一部とある（貯藏規則第七項）ので補給過料支拂は最惡の場合も有一圓の支拂に止るとみられるので最近うまく行けば一圓二、三十錢の支拂白米一叺十四十五錢乃至二十錢とすれば、過料支拂つて白米で賣却して採算がとれる事となつてゐる、これが該精米關係者にして長期貯藏者は、先約賣り關係から解除の策として貯藏籾の無屆處分に手をつけるものが現れてきた、勿論これは一部局限された關係者に止るが、この傾向は注目される

私鐵と軌道
業績依然良好

五月中における鮮內各私設鐵道の運輸收入は北鮮鐵道を除き合計四十五萬八千三百十四圓に達し前年同月に比し十三萬二千三百五十一圓の增、一日一粁平均收入に就て見れば十一圓四十錢で前年に比し三圓九錢の增加即ち三割三分二厘の增加である即ち左のごとし

	運輸收入	一日一粁平均收入
北鮮	[illegible]	[illegible]
朝鐵	[illegible]	[illegible]
京南	[illegible]	[illegible]
金剛山	[illegible]	[illegible]
新興	[illegible]	[illegible]
京東	[illegible]	[illegible]
南朝鮮	[illegible]	[illegible]

また五月中における鮮內各軌道の運輸收入は二萬九千九百七十五圓に達し前年同月に比し三萬九千九百十一圓、一日一粁平均收入において四十一圓八十錢で前年に比し十一圓十一錢の增、一割一分の增加である各軌道の成績左のごとし

	運輸收入	一日一粁平均收入
京電	[illegible]	[illegible]
瓦電	[illegible]	[illegible]
平壤	[illegible]	[illegible]

補助帆船の跳梁で
鮮航同盟牙城脅ゆ
驚異的に安い運賃を武器に

最近の海運活況に伴ふ船腹の缺乏をついで從來釜山、釜山間の運行に從事してゐた補助帆船（機帆船）は本年に入ると共に飛躍的に進出、阪神、瀨戶內海に例をとれば鮮航同盟の獨占もの最初は門司、九州一帶に限られたものが名古屋までも航行し始めてゐる。鮮航同盟の貨物運賃二十圓（叺入鋼材）で運び、船腹の結果保險料も輸前されるのでこれらの機帆船は大型となつて相當の長距離航海にも耐へるまでに進步し、この結果大いに補助帆船は收益を擧げ從來の補助帆船は噸數も稍々五十噸止りで本邦であり滿載荷の不安があつたが、最近では大型となつて百噸乃至二百噸の大型となり高噸數の貨物もできるやうになつたので、全然鮮航同盟の牙城を脅かす重大な危機がはらまれるに至つてゐる。本年に入つて鮮航同盟との間に制限協定は成り立たなかつたところ、主要移入商がそのまゝ入港を支持し、ために大移入商は大打擊をうけつゝあると云はれる

この補助帆船の進出問題は、鮮航同盟自體にとつて丁度問題に於ける鐵道と自動車の對抗問題の性能に關して實際の運賃によるものだけ避け難い重大問題に逢着するとみられ、現在では法的には微少ではあるが、その前途は注目されてゐるら

國際金融基調の變革と
我金融の趨向 （七）
讃井鮮銀支店課長

國も赤字公債による施設が將來經濟的收益を得る方面に利用せられ、生產的のものならば增加しても重要ないが非經濟的用途に向ふものとせば將來國の負擔は增税による外なく、公債市價の低落に依ても警戒を許さぬものあり、低利且市價低落危險ある公債の引受けが制限せられることも止むを得んと思ふ、財政當局においても此邊のことは充分了解してゐることゝ思はれ、昭和七年度より增税による歲入增加を計る樣に傳へられてゐるが、これは現在程度の歲出を繼續する爲めに必要な事であらうと思はれる、只、昨今益々増大を要するのは現在の金融緩和の進行が急速であつた關係上常に金利の先安を織込んでゐたのであるが國家を增税によつて國家に回收することゝもなり最早や低利公債の發行がないとの見透しがつけば既發公債の利喰賣りも出て公債市價の低落は勿論上値ともなり、金融も現在以上に還元することをなさず少なくとも小步調に轉ずるものと疑せられる、尤も急激な增税は敢てせざるやうの觀測であるから一部赤字公債、一部增税によつて金融の緩慢を阻害せざる程度に於て財政を膨脹せしめて行くものと想像せられる、從つて目先は大體に於て金融緩慢の基調に變りはないことゝ思はれるが、政府及日銀當局が大銀行の地方支店及地方銀行に預金利下げを慫慂し大都市並とするやう努力せられてをること及貯蓄銀行、信託會社或は個人に直接公債賣出しをなす方針を採るとも言はれてゐるのは公債、社債及消化を有利且容易にせんとの意圖に出でゝゐること勿論であるが夫れ丈け主要銀行に低利公債の買入れに就て警戒的心理の動ぎつゝある事を證明するのでないかと思ふ、又赤字公債の停止なき限り國際的信用の上にも考慮を要するのではないかと思はれる

◇……◇

次に今後我產業界が資金の需要を加へるかどうかといふことであるがこれは輸出貿易の推移如何にも拘はることであり、貿易の前途觀と同じ問題となるかと思はれるが今日の我國の重需品工業、重工業は軍部關係から相當繁盛に化學工業、化學工業肥輸出の進展に伴ひ事業擴張を行ひつゝあるも輸出貿易の前途必ずしも樂觀し難きこと及軍事工業の如きは大衆消費を目的とするものでないから政府の政策方針により左右せらるると見るべく永續性も如何と思はれる、從つて產業界における新資金の需要は期待薄と云つてもよいのであつて當分金利昂騰は此方面より來ることはないやうである

◇……◇

次に我國の貿易を中心とする國際收支の將來如何を見るに、我對外貿易は（一）爲替低落（二）滿日內閣時代の產業合理化、生產費低下の好影響を受け昭和八年度に於て輸出貿易は異常の躍進を見、其市場の如きも滿米南洋、中南米、印度、濠洲、埃及、南米等に及び、支那市場に失ひたる所は滿洲國、滿洲國に於て償ひて餘りあるのみならず印度、蘭印、埃及、南米等に對する輸出は著增を示し、又對滿輸出は滿洲國の建設に伴ふ資材、滿洲國支那收支の如きも對滿外資投下約一億圓の滿洲國滿洲事變に等は本邦人の收入直接、間接の金融或は朝鮮の事業の增加を生むものは巨額な資金の還流せらるものでも巨額なるにつき結局國際收支は不衡狀態にあつたと云ふ好成績であるが、從つて今後も此狀勢を以て進むものならば國際收支の上より來る資金逼迫はないと云てよい

金組預金の系統調査
組合員、非組合員各五〇%
非組員個人分だけ低率扱

金融組合の預金利率に關しては今後全鮮に亘り組合員預金と非組合員預金とを區別して、銀行信託預金割合に相當する程度だけ非組合員預金利率を組合員預金利率よりも低下することに大體方針の決定を見たことは既報の通りだが、その取扱上の詳細につきその後打合せたるところによれば、（一）組合員（家族）の預金に對してはこれを組合員預金と同一に取扱ひ（二）公共其他團體預金、赤銀行預金取扱方法の振合上、これに對し組合員預金と同一利率を附することゝなり三所謂非組合員預金のうち貸付の非組合員預金として低率扱ひを受けるものは組合員外個人の預金のみである。而して最近の全鮮金組預金大體一億二千萬圓につき右の見地よりその內容を見れば次の如くである

▲組合員預金　二〇%
▲同家族預金　一〇%
▲團體同　二〇%
▲組合員外個人預金　五〇%

貯銀殖產積金
頗る好成績

朝鮮貯蓄銀行の殖產積金五十萬圓は第一期即ち本年上期の募集成績は五月末現在の實績に依ると募集豫定額七百六十三萬七千圓に對し

危局に直面の
瑞西財政狀態
ア藏相の演說

【ベルン廿日電通】スイス藏相アルベール・ヘヤー氏は本日（二十日）の下院に於て左の如き演說を行ひスイス財政の重大なる狀態に直面しつゝあるを述べ注意を促した

我國は今や重大なる財政狀態に直面してゐる併しながらこの危機に耐へ得られないと云ふ程の狀態ではない、勿論すべて責任の立場にあるものは何れも金本位制維持の確乎たる決意を有してゐるが然し目下の財政狀態について一言せば我對外貿易は異狀なる輸入超過を示して居り最近海外に於ける我國資本は八十億フランに達し我國內に於ける外國資本は僅かに三十億フランに過ぎずこの結果我フラン價は下落し異常な損失を蒙つてゐる位でこの點に對し諸君の注意を喚起せんとするものである

咸平	[illegible]	[illegible]
京城	[illegible]	[illegible]

沼津繭
取引終了す

【沼津電報】沼津春繭市場は二十日を以つて取引終了し既報一たが出廻り總量三萬四千九百九十四貫九百八十匁、價額九萬三千五百二十二圓六錢で前年に比し數量に於て四萬六千四百四十八貫二十匁價額に於て四十二萬三百二十一圓八十錢の各減少である、又平均値は二圓六十二錢九厘で前年に比し三圓六十八錢安であつた

尚京城本店の五十萬圓を初め二十ケ所成績頗る良好である併し之を受所別にみると五十八營業所の內京城本店の五十萬圓を初め二十ケ所良であつた點からみて殖產積金も殆んど飽和狀態に達してゐるのではないかと見られてゐる

鮮內春繭相場

場所	最高	最低	平均
水原	[illegible]	[illegible]	[illegible]
忠州	[illegible]	[illegible]	[illegible]
清州	[illegible]	[illegible]	[illegible]
沃川	[illegible]	[illegible]	[illegible]
扶餘	[illegible]	[illegible]	[illegible]
禮山	[illegible]	[illegible]	[illegible]
咸平	[illegible]	[illegible]	[illegible]
羅州	[illegible]	[illegible]	[illegible]
全州	[illegible]	[illegible]	[illegible]
金堤	[illegible]	[illegible]	[illegible]
井邑	[illegible]	[illegible]	[illegible]
南原	[illegible]	[illegible]	[illegible]
瑞山	[illegible]	[illegible]	[illegible]
江東	[illegible]	[illegible]	[illegible]
順川	[illegible]	[illegible]	[illegible]

朝鮮商工會議所
定時總會第二日
四議案全部を可決

朝鮮商工會議所第三回定期總會第二日は二十一日午前九時四十分から開會本府中澤商工課長以下傍聽者列席の下に議事に入り、二十日午前中六議案午後四議案を審議通り可決後の變部の次の三議案を滿場一致可決した

銀行減配
八十行以上

【東京電話】大藏省の銀行配當調によれば豫期に反し本年上期決算するもの八十行以上に達すること判明した尚は無配銀行の數當復活は相當あるが增配は僅か四行減配は十七萬七千圓の數れも減少である原因は米價に頼耗の低下減の結果記念配當を行ふ銀行のみである

五月末組銀
商品擔保貸減

京城組合銀行に於ける五月末現在商品擔保貸付額は左の通りである（單位千圓）

▲朝鮮品　現物保管の分二、三二一　證券保管の分一、九六九計四三〇一
▲輸移入品　現物保管の分一、六七一　證券保管の分一、二〇八計一、三七五

これを前月に比すると二百六十萬三千四、前年同期に比すると三百

朝鮮火災業績

朝鮮火災では本月末を以て今期決算を締切るが今期は極めて成績良好で鮮滿關係に於ては保險料收入の著しい增加を示めたが國關大火のため結局例年と大差なき業績に落着き配當は七分据置とみられる

株式
新東關門 割る

前場　新事實の發見で政府危機に再燃し併せて取引所制度改正問題に取引所株は嫌氣を助長されて昨夜趨急落した折柄今朝は押し巡氣味に新東一六一圓と一五四圓五と二安朝新二九圓八と二安の氣配に始つたが、アトは投物表はれて新東は六十四圓飛台に崩れ遂に新安値の一五九圓五と六十圓關門を割るの九勢を呈し大新もまた四一錢を示現した、一方日產は底堅き瑞合を見せて結局

後場　下げ一巡の氣配で新東一五九圓六と同事大新一一四圓二と四安日產一三七圓六と一高日產六十圓六と寄付きアト此邊に前場を終つた

九圓六と前日止より新東は一五一圓四安大新一一四圓五と二安一圓一安日產一三七圓五と二安伸悩みの姿であつた

商工省より諮問の取引所制度改正案の答申に關して東株では取引所側と政府側とが暗證賣任問題に關して意見の衝突を來し▲株式組織の營利主義を排撃し取引所株への嫌氣と相俟つて新東は遂に六十圓關門を割り大新も軟化したが目產だけは底堅く▲然産は九圓台の高値をつけ大阪期米▲政局不安再燃

政局不安再燃

帝人事件の背後であつた黑田大藏次官は其後新事實が表はれて黑田次官の無罪說は完全に解消し更に閣僚の進退に波及せんとする模樣なので齋藤內閣は今や總辭職の危機に直面するに至つた、且又大命再降下もかくの如く事態が進展した以上は萬有り得ないことゝされた政局の前途は一時的事が濃厚であるかが疑問であるから財界にとつては大きな病因となるが、今月中か或は來月初には政變が發現されるが政局が殊更氣分を見せない限り株式の低迷は續くと見ねばなるまい

前期より稍劣る
朝取上期業績（C）

朝鮮取引所の上期業績は次の如きものである（單位圓）

	九年上期	八年下期
收入	[illegible]	[illegible]
證券賣買手數料	[illegible]	[illegible]
米穀賣買手數料	[illegible]	[illegible]
預金利息	[illegible]	[illegible]
賴延手歩	[illegible]	[illegible]
假差金利息	[illegible]	[illegible]
朝株配當金	[illegible]	[illegible]
受渡手數料	[illegible]	[illegible]
特殊賣買手數料	[illegible]	[illegible]
雜收入	[illegible]	[illegible]
合計	[illegible]	[illegible]
支出	[illegible]	[illegible]
利益配當金	[illegible]	[illegible]
合計	[illegible]	[illegible]
借入金利息	[illegible]	[illegible]
營業費	[illegible]	[illegible]
取引員組合補助金	[illegible]	[illegible]
取引員組助成金	[illegible]	[illegible]
積立金	[illegible]	[illegible]
償却金	[illegible]	[illegible]
合計	[illegible]	[illegible]
差引純益金	[illegible]	[illegible]

九年上期は八年下期同樣七分五厘配當であるが先づ收入の部に於ては證券賣買手數料は八千百三十圓を增加した反面に米穀部手數料は二萬一千七百八十五圓の大減少を來した、繰延日步に於ては一萬二百二十三圓の增加となつた、特に上期は朝鮮鐵道其他の特殊を賣却處分によつて一萬三千圓の利益を計上してゐる、支出は租税及公課が六千圓一千餘圓及び雜費が一萬九千餘圓の增加となつてゐるのが目立つ、特殊の値上り益は全然御償されてゐないから此方面には餘裕が殘されてゐるが、特殊處分差益金を差引けば上下一萬九千餘圓の收入で一方支出が增大してゐるから上期に比し相當減少となつてゐる期は三千圓となつてゐるが、これは資產の部に於て建物の償却三千圓を行つてゐるから問題とはならぬ、とは云へこの建築物の償却は七年下期以來全然行つてゐないのは態長すぎる、土地は場所柄だけに自然値上りが期待されるとしても建物はなは償却の必要がある

㊫東亞證券株式會社
京城府南大門通一丁目生命ビル　代表電話本局長四〇〇〇
◎本日ノ人氣株
現物部（正午調）
短期部

現物部			
東京瓦斯	[illegible]	滿洲	[illegible]
小野田	[illegible]	鐘紡	[illegible]
東洋モス	[illegible]	日清紡	[illegible]
南滿鐵	[illegible]	日窒	[illegible]
土佐	[illegible]	朝鮮	[illegible]
旭ベンバーグ	[illegible]	日產	[illegible]
日本產業	[illegible]	ボルネ	[illegible]

短期部	本日前場引	昨日前場引	比較
新東	[illegible]	[illegible]	[illegible]
大新	[illegible]	[illegible]	[illegible]
日產	[illegible]	[illegible]	[illegible]

新東　賣方金一九二七〇円井二四〇金三〇成清五〇松山一五〇金谷一〇〇出道五〇京山一、三〇〇日網四八〇▲買方櫻井一四〇金榮八〇大原九六〇德泰一七〇山口八〇京證七四〇松山二〇〇吉野八五〇金益三九〇東一二三〇出道二〇〇玉山二四〇日野三九〇

京城府明治町二丁目三
秋田株式現物店
電話本局新四〇〇番

（廿一日正午調）		
鐘紡	[illegible]	[illegible]
朝鮮銀	[illegible]	[illegible]
日窒	[illegible]	[illegible]
東洋モス	[illegible]	[illegible]
日產	[illegible]	[illegible]
その他	[illegible]	[illegible]

期米
賣方崩れ
連騰

前場　今週は更に暖高を受けて當月來す中四圓二十三錢先四圓二十五錢と小高く寄付き場の買物に二十六錢から九錢と更に引締つたが京城筋の賣りで押して前場を終つた

後場　買方の利喰ひ一巡して後場は又も買物多く當四圓二九錢出二四圓二四錢先二四圓二八錢と七十高に寄付きアトは暖騰に當限は中二四圓三八錢先二四圓三十八錢

穩健な上げ歩調

當限來の利喰出現で頭目乘の相場が丁度頭鍋で首を締めるやうにヂリヽと伸ひ引締り見取りが餓る隱健である…には正米高に引揚られて居るからであるが一面には値頃とか內鮮共に須付成績の良好等から考へると買方も危くて利喰を急ぐ向が多いのと利を入れても目角がシッカりして居るので又すく買ひ直して來る事もその一因と見られて居る從つてこの相場は買方が大事を踏んで居る丈けになは斯ふした隱健味は續くのみか前の天井を作るには現在値頃

京城筋逆轉賣

この先限が設置當時京城筋は好く賣物を齎らしたものであつたがこの頃はその賣主を利喰稿すと同時に途轉買越しや新規に買進んで來る向が多く今朝辺りも取引所店等が兩筋好く買つたのであり又京城筋の製賣りに化せんとする傾勢である之れは籾擔保關係は京城筋に旭付成績の良好及び八方が頭が悪しく良くなつて來た事から內鮮共に繪付成績の良好の事から籾の解除が要望されるにやたので當限迄に地籾解除するやも知れないといふこと等から心境に變化を見るに至つたものと觀測されてゐる

籾の解除申請に應ぜざる模樣

當局　この頃は現物の有捺れが段々甚しくなるに從ひ期正米は每日高くなる一方である從つて籾の長期貯藏に對し各地の所有者は夢つてこれが解除方を當局へ要望されてゐるが果して當局が近く解除するがどうか當局側では斯ふ全鮮的に籾の解除を要望するに於ては當局も解除する向も歩なくるだらうと見て居る向も少なくないが最近群山方面の當業者が米貴を通し連名で當局へ解除方申請されたのに對し當局では未だその解除でなく若し籾に品痛みを生ずる憂があれば一應殘物檢查所に見せた上品痛みを防ぐ方法を講ずべきであると云ふ回答に接したと云ふ事である斯ふした點から見る當局としてはまだ解除すべき意思のない事が窺はれると同時に米自體としては目外にまだ產地の貿物が渺なくなつたのと各集散地とも在米に減退がついた位なので眞に販米に窮するまでには達してないので當該當分は籾も解除せないと見るのが妥當でないかとも云はれてゐる

惑ふかを否部に考察すると誰れも狙ひから出る事は危險を避し寧ろ賣る方を安全と見るのである所が相場は斯ふした場合決して衆目の一致した方へ行くものでなく反對の現象を迎るのが本筋となつてゐるして見るとこの頃の相場が日々高値を追ふ事は獨り正米捺れのみでなく一般の人氣が値頃觀に捕はれて賣方がもうくで頑張つたり新陳代謝的に賣込んで來る爲めであるから一般の人氣が賣懸ふ間は尙高値を出現するものと見るが妥當である

期　米
㊇
仁川海岸町
電話一六一、六九〇、三七七
孤岡取引店

人氣尙賣募ふ

此頃の材料を區別して見ると畝材料は內鮮共に稙付成績良好や蠶葉米の移入貯藏米を何時解除するやも計られない等の懸念が主であるに反し强材料としては只內鮮米の品捺れ一本である從つてこの相場は當賣ひ何れが得

この頃は三蒔級の米も一巡會り最られたので三等級の上物に火がつき今朝は二十四圓五十五錢と取引されると云ふ狀態である▲これでは規見も當々高からさる空當ないわけで或は二十五圓以上の高値も出現するかも知れない▲聞く所によると最近は京城筋が賣主を利喰ひなすと同時に強氣買越し又は新規に買く資進んで來るらしい▲而して地方筋も買方はほんの僅かで賣方の方が相當に多い模樣である斯ふなると相場は得連下げられない事になるからまたこの邊はいゝ買場かも知れないと云ふ玄人筋もある▲何にしても高値を賣めるやうにヂリヽと引締る相場は昔から永續性のある事に決つて居るから腹見もこの移上手をして引かゝらぬやう注意すべきである

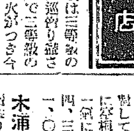

期米　株式
福
小林取引店　仁川本町
櫻井取引店　京城明治町
（御案內相場手帳進呈）

朝取期米本玉表

	賣方	買方
當限賣方	[illegible]	[illegible]
中限賣方	[illegible]	[illegible]
先限賣方	[illegible]	[illegible]

仁川（奔騰）　九仁三等二十四圓四十五錢四等二十四圓十五錢五等二十三圓八十五錢合格米二十三圓十錢一等白米十四圓三十錢稼米十八圓五十錢の狀況である

大豆　龍山三等十四圓三十錢仲長二四等十二圓十五錢金洋南市四等十一圓九十錢海州水原四等十一圓三十五錢天ヶ四等十圓八厘で山地の出漁少なきに目下は依然强き爲め何れも前日より二三十錢の騰貴を呈した

群山（奔騰）　出廻杜絕れに對して地場の買氣旺盛を極め殊に保存の懸念も加はり市況は一氣に四十錢方奔騰合や三等二十四、三〇四等二十四、二〇一百一〇一、〇〇

木浦（保合）　出廻減少し人氣振り氣味のため當田の買望み相當あるにも拘らず商內捗らず相場は大體において前日保合つた丸木三等二十四、三〇四等二十四、一〇一百一〇一、三〇

釜山（續勝）　各地期米の天井知らずの强騰に市中人氣更に强調入出手當に至り二十錢方高騰し殺到買氣に雜二十一四五等二十三圓七十錢合格二十二圓八十錢見當と新值八圓を總じ二百二十二叭の取引があつた

大邱（小高）　正米の有がすれ入氣益々旺盛に各地正米の更に新值八圓總じ市中も惜しみ米商の抵納を配し更に二十餘圓方上伸し殺白三等二十三圓五十錢四等二十三圓見當を唱へた

東京深川在米高　廿一日現在は百六萬七千七百卅四俵と前月の在米に比較して八十二俵の減少

東京國債市況

【東京電話】賣物一巡旁々高値警戒となので各債共に五錢乃至十錢一齊に引緩んだ甲五分一〇六、三〇▲一回四分不申▲二回四分九九四〇▲佛債四分一八八、七五

◇…東京株式長期前場

銘柄	寄付	引
日清紡	[illegible]	[illegible]
製鐵	[illegible]	[illegible]
鐘紡	[illegible]	[illegible]
紡績	[illegible]	[illegible]
鐘紡新	[illegible]	[illegible]
同新	[illegible]	[illegible]
東新	[illegible]	[illegible]

滿鐵の業績
純益四千二百萬

【東京電話】滿鐵昭和八年度の營業收入は二億四千八百萬圓總支出は二億五百八萬圓で差引き純利益は四千二百九十二萬圓となり前年度に比較すると一千八百二十六萬圓の收益減少となつてゐるが之は前年の利益金六千百二十八萬圓中に滿洲國鐵道借款利息四千二百七十七萬圓を貸付金元本に振替へた爲めで之を除外すると本年の方が二千四百四十一萬圓の收益增加を見た譯で滿鐵業績は未曾有の好況を示してゐる

◎本日ノ動キ
京城明治町
大原現物店
代表電話本局四七七〇
（午一時）

銘柄	[illegible]
日電	[illegible]
大日本	[illegible]
東京	[illegible]
日魯	[illegible]
大阪	[illegible]
エタイ	[illegible]
龍山工作	[illegible]

龍山工作中込用紙贈呈

ブルとベヤー

大新　賣方金榮二八〇日井二〇〇山口四〇寶證六〇松山一六〇金谷五〇東亞一〇〇京城四〇〇日榮四五〇▲買方井三〇〇德泰一〇〇大原六八〇德泰一〇〇京證一四〇九〇山口二〇〇東證一四〇松山一七〇吉野三〇金益二二〇〇東一六五〇玉山一七〇日野五二〇

外國爲替（廿一日）

倫敦	銀[illegible]
米國	銀[illegible]
佛國	銀[illegible]
スチール	[illegible]
アイヅ	[illegible]
米國	[illegible]
英國	[illegible]
紐育	[illegible]

株式（廿一日）

朝取短期	寄付	大引	高値	安値
朝取	[illegible]	[illegible]	[illegible]	[illegible]
同新	[illegible]	[illegible]	[illegible]	[illegible]
大新	[illegible]	[illegible]	[illegible]	[illegible]
新東	[illegible]	[illegible]	[illegible]	[illegible]
同新	[illegible]	[illegible]	[illegible]	[illegible]
拓殖	[illegible]	[illegible]	[illegible]	[illegible]
鐵新	[illegible]	[illegible]	[illegible]	[illegible]
帝人	[illegible]	[illegible]	[illegible]	[illegible]
日レ	[illegible]	[illegible]	[illegible]	[illegible]
東取	[illegible]	[illegible]	[illegible]	[illegible]
南取	[illegible]	[illegible]	[illegible]	[illegible]
日產	[illegible]	[illegible]	[illegible]	[illegible]

東京新東取引　賣買[illegible]

東株長期	寄付	大引	高値	安値
新東	[illegible]	[illegible]	[illegible]	[illegible]
大新	[illegible]	[illegible]	[illegible]	[illegible]
鐘紡	[illegible]	[illegible]	[illegible]	[illegible]
日產	[illegible]	[illegible]	[illegible]	[illegible]
東新	[illegible]	[illegible]	[illegible]	[illegible]
日窒	[illegible]	[illegible]	[illegible]	[illegible]
日毛	[illegible]	[illegible]	[illegible]	[illegible]
東洋	[illegible]	[illegible]	[illegible]	[illegible]
帝人	[illegible]	[illegible]	[illegible]	[illegible]
日レ	[illegible]	[illegible]	[illegible]	[illegible]

朝取實物	終値	日歩	代數
朝取	[illegible]	[illegible]	[illegible]
同新	[illegible]	[illegible]	[illegible]
大新	[illegible]	[illegible]	[illegible]
帝人	[illegible]	[illegible]	[illegible]
新東	[illegible]	[illegible]	[illegible]
拓殖	[illegible]	[illegible]	[illegible]
日產	[illegible]	[illegible]	[illegible]

東京長株			
東新	[illegible]	諸新	[illegible]
同新	[illegible]	同新	[illegible]
鮮銀	[illegible]	東拓	[illegible]
同新	[illegible]	富士紡	[illegible]
東電新	[illegible]	日石	[illegible]
		諸毛	[illegible]

大株長期	寄付	大引	高値	安値
大新	[illegible]	[illegible]	[illegible]	[illegible]
新東	[illegible]	[illegible]	[illegible]	[illegible]
鐘紡	[illegible]	[illegible]	[illegible]	[illegible]
日產	[illegible]	[illegible]	[illegible]	[illegible]
東新	[illegible]	[illegible]	[illegible]	[illegible]
郵船	[illegible]	[illegible]	[illegible]	[illegible]
同新	[illegible]	[illegible]	[illegible]	[illegible]
東京	[illegible]	[illegible]	[illegible]	[illegible]
日窒	[illegible]	[illegible]	[illegible]	[illegible]

朝取短期米表	賣方	買方	差引
朝取	[illegible]	[illegible]	[illegible]
同新	[illegible]	[illegible]	[illegible]
大新	[illegible]	[illegible]	[illegible]
新東	[illegible]	[illegible]	[illegible]
拓殖	[illegible]	[illegible]	[illegible]
帝人	[illegible]	[illegible]	[illegible]
日產	[illegible]	[illegible]	[illegible]

金融（廿一日）

◇日銀帳尻
發行高	[illegible]
正貨準備	[illegible]
保證準備	[illegible]
貸出高	[illegible]

◇鮮銀帳尻
發行高	[illegible]
正貨準備	[illegible]
保證準備	[illegible]
貸出高	[illegible]
預金高	[illegible]

◇東京コール
翌日	[illegible]
無條件	[illegible]
月越	[illegible]

期米（廿一日）

朝取仁川	當限	中限	先限
前場（一）～（十）	[illegible]	[illegible]	[illegible]
後場（一）～（十）	[illegible]	[illegible]	[illegible]
賣買高	[illegible]	[illegible]	[illegible]

東京期米	當限	中限	先限
前場（一）～（八）	[illegible]	[illegible]	[illegible]
後場（一）～（七）	[illegible]	[illegible]	[illegible]

大阪期米	當限	中限	先限
前場（一）～（十）	[illegible]	[illegible]	[illegible]
後場（一）～（六）	[illegible]	[illegible]	[illegible]

大阪期米賣合　賣方　買方　取組高　[illegible]

各地期米

◇兵庫　前寄　前止　後寄　後止　[illegible]
◇下關　前寄　前止　後寄　後止　[illegible]
◇名古屋　前寄　前止　後寄　後止　[illegible]
◇桑名　前寄　前止　後寄　後止　[illegible]
◇大阪　前寄　前止　後寄　後止　[illegible]

商品（廿一日）

◇群山　前寄　前止　後寄　後止　[illegible]
◇木浦　前寄　前止　後寄　後止　[illegible]
◇鎭南浦　前寄　前止　後寄　後止　[illegible]
◇大阪綿絲　前場　寄付　同引　後場　寄付　同引　[illegible]
◇橫濱生絲　寄付　止め　[illegible]
◇現物最低等四九五圓
◇大阪棉花　寄付　止め　[illegible]
◇大阪人絹　寄付　止め　[illegible]
◇大阪砂糖　寄付　大引　[illegible]
◇鉛平生　前日　大引　前寄　大引　[illegible]

御案內

此度東京市鈴木糧食研究所發明者鈴木忠治郞氏來る二十五日より二十七日迄三日間當地に滯在左記事項に就て御說明致し度に付時節柄有益のこと尠からずと存候間御希望の方は三日間の內何時にても御來駕被下度御案內申上候

敬白

忠淸南道江景町
高橋精米所
電話八一番

◎說明事項
一、一分間で搗ける鈴木式無砂高級自動精米機の說明（當所据付の機械に就て說明）
二、白米の長期保存法と食味を向上せしむる方法
三、玄米芽米の如き原始的方法を打破するビタミン白米の製造法
四、籾を乾燥することなく精白する精米方法の根本的革命（當所据付の機械に就て說明）
五、米糠の食品加工並に多量の油を搾出する方法
六、精麥事業の說明高粱其他食糧加工に關する塵挨除法其他

京城日報

朝刊 夕刊
本紙朝夕共十二頁

[illegible]

中央公論

七月特大號　特價一圓

★★★★★★★

★ジャーナリズムと「大衆」獨裁　土方成美
現代ジャーナリズムを語る土方教授の會心文！

★ソヴエート外交の轉向　横田喜三郎
ソヴエートは聯盟に加入するか？　微妙な國際關係を說く。

☆優生學と現代　小泉丹
邁み行く優生學。萬人必讀の好論文！

★社會時評　山川均
獨特な政治、經濟、社會批判。

★銀のインタレスト　高橋正雄
銀問題は今や世界の視聽を蒐めてゐる。高橋氏久々の出陣。

★繭恐慌を論ず　近藤康男
繭價は遂に暴落を續けた。何處まで行つて如何なるか？

★道德としての貧乏　高田保馬
始めて出た貧乏論。貧乏こそは凡ゆる方面の關心事だ。

★歷史と自由との相剋　木村龜二
歷史と自由といふ二大命題を前に法學者の態度を語る。

☆動亂渦中に立つドイツ　益田豐彥
益々狂ひ行くナチスの横暴。ドイツは何處へ行くか？

日印會商に使して　澤田節藏
もつれにもつれた日印の會商を如何に解きほぐしたか、又前途の見通しは、澤田氏の一讀。

名將東鄉平八郎　伊藤正德
『聯合艦隊司令長官として東鄉大將』……東鄉元帥を偲ぶ最高の一文。

銷夏特選隨筆集
醫者　恐しき　入澤達吉
「即興詩人」とローマ　安倍能成
吉右衛門藝談　中村吉右衛門
マキアベルリの嘲笑　大岩誠
浦島說話由來　出石誠彥

ソヴエート畫報

賄賂・瀆職　伊佐秀雄
放送局の改革　今井丈夫
百貨店と小賣商の闘爭　本位田祥男
氷點下のシベリヤ　山田耕筰
世界小國物語　三木利得
浮世繪僞作問題　長谷川

動くソヴエート畫報
グラヴィア特輯

★現代政變論　馬場恒吾
街の人物評論

日本はなぜ排斥されるか
▽米歐の排日・米田實
▽支那の反日・大西齋

（卷頭論文）日本における低賃銀　平野義太郎

臨時增刊　新人號　豫告（本誌參照）

後繼内閣座談會
（出席者）阿部眞之助　清澤洌　佐々弘雄　野村秀雄　御手洗辰雄　嶋中雄作

プロレタリア文學の現勢　森山啓
インテリの再認識　永田廣志
詩　室生犀星
イギリスの新文學　工藤好美
芝居を芝居らしくするもの　飯塚友一郎

七月の肌着
あひ狀　森田たま
匂ひと條件反射　林髞
タルカム・パウダーと水　サトウハチロー

明治大正時代文學再檢討の檢討　生田長江

（創作）
夜明け前　島崎藤村
黴の花　武田麟太郎
道化役　豐島與志雄
亡命ドイツ人　勝本清一郎
秋果圖　佐佐木茂索
淚の踊　上司小劍
葡萄　オグニヨフ

中央公論社
丸ビル五階　振替東京三四番

耳鼻咽喉科
醫學博士　上田偉八
京城府北米倉町九三（藥業會館先）
電話本局（長）二六三四番
病室完備

子供の科學

七月特輯　山岳號

五大附錄付

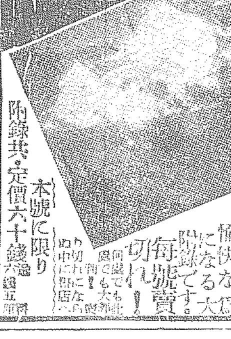

附錄共定價六十錢　本號に限り

美しい畫報！面白い記事！有益な附錄！

最新科學グラフ

製作記事

五大附錄
(1) 日本アルプス・パノラマ地圖
(2) エヴエレストの立體寫眞
(3) ED四二形電氣機關車模型設計圖
(4) 天體觀察の一年
(5) 模型製作のABC

本誌獨特の素晴らしい大附錄！どれもこれも科學に目覺めた少年諸君の飛びつきたい愉快な大傑作にならうと附錄です。毎號賣切れ！

▽子供の科學社編　列國勢力比較地圖
▽子供の科學社編　地球進化年表
▽子供の科學社編　世界交通發達年表

子供の疑問に答へる
四季の理科二百題
理學士　柴山雄三郎著
これ一冊で理科の疑問や不思議が何でもわかる

本書の主なる目次

學校・兒童文庫・圖書館　各家庭に必備の好著だ
四六判上製　定價金一圓五十錢

東京市神田區錦町一丁目
誠文堂
振替東京六五六七番

主婦之友
七月號で大評判の記念附錄

東鄉元帥一代の寫眞帖

賣切いよく近し　御註文はゼヒ即刻

高級印刷　約百頁の不朽の寫眞帖

護國の神たる大偉人の尊き生涯を永遠に傳ふるために「主婦之友」が七月號の全讀者に贈呈する空前の別册寫眞附錄であります。元帥の御一生を千載の後まで語る貴重な寫眞ばかりで編纂した一大傳記であります。不朽の記念寫眞帖を御家庭にお備へください。

東鄉元帥御眞筆の二大掛物附錄を贈呈

これこそ御眞筆中の眞筆として有名な掛物用であります。二枚の中の一枚は德富蘇峰先生の御所藏、もう一枚は小笠原子爵の御所藏であります。「主婦之友」愛讀者のために實物ソツクリに謹製した記念の掛物附錄を全讀者の御家庭へ贈るので大評判です。

東京一流の大家が工夫した新しい仕立方ばかりの附錄

（夏）（物）
和服裁縫

浴衣一枚でも此の附錄の仕立方でお縫ひになつて見てください。仕立が早くて手際がよくて、着心地のよい夏物一切が誰にも縫へます。珍らしい新式の仕立方ばかりの公開で非常な大評判です。

五千圓までの忘れられた大福運
債券割增金の未拂番號發表
半年毎に割增金の抽籤に當つてゐながら御本人が氣づかずにゐる五千圓から百圓までの未拂番號を「主婦之友」に發表したので債券をお持ちの方へは大評判。

幸運をキット招く神祕の（ハガキ一本で出來る）
黑ダイヤ指輪二千箇を贈呈
これを持つと不思議に幸運が訪れるといふので世界的大流行の寶石で俗に黑ダイヤと稱ばれてゐるヘマタイト入りの指輪がハガキ一本で當籤する大懸賞です。

二大附錄つき　六十錢（送料八錢）
東京神田（振替一八〇）
主婦之友社

連日躍騰の米價 本格的高値時代へ

統制法は完全に失敗 憂ふべき農林省の無策

【東京電話】連日躍騰を續けてゐた米價は、二十一日遂に期米先物二十七圓二十七錢と昭和五年來の新高値を現し、正米も深川正米二十五圓六十錢、神田川二十五圓八十錢と何れも前日に比し二十錢乃至二十五錢の騰貴ぶりで、愈々本格的高米價時代に進まうとする傾向が顯著となつた、而して最近の米價の騰貴には頗る手強いものがあり、一時的の浮ついた騰貴とは異なり今後八月にかけ益々騰貴の傾向を辿るものと見られる、而してかゝる高米價時代を招來した

原因 は、勿論米穀統制法による二千萬石餘の米買上げにあり、政府がこの買上米を賣却せざる限り、本年度の新米出來秋までこの高米價の維持は確定的と見られ、政府の米價的上げによる統制法の目的は完全に達成されたことになるが、併し米穀政策の見地より見て農民にとつて高米價を必要とする昨年の出來秋から年末にかけては最低公定價格を下廻る近年珍しい安値を示し、愈々農民が消費者の立場に立つ本年六月に入つてから、即ち前記の如く高米價を現出するは米穀政策よりも農村政策から見て完全な

失敗 といふべく、統制法の矛盾を遺憾なく暴露したものといはなければならぬ、この米價高のため消費者側よりは政府米の拂下げ或は關稅撤廢の聲が最近盛んに叫ばれるに至つたが、農林省は飽まで米價的上げの見地から政府米の拂下げはおろか、關稅撤廢はまたくその時期にあらずとし頗る悠長な態度をとつて米價高の成行を眺めてゐる、この結果農村は貯藏米を抱きながら飯米に窮するといふ狀態に陷り、當局が速に何等かの方策を執らなければ、この傾勢が續く限り、或は思はぬ事態が突發するにあらずやと憂慮されてゐる

米を食へぬ農民

十六府縣飯米缺乏調査では 總戸數の一割五分乃至三割

悲慘な帝國農會の發表

【東京電話】農家の飯米飢饉は各方面から強調され、至急これが對策の研究を要望されてゐるが、帝國農會は去る五月十八日以來全國農會に亘る十六府縣の實情調査を行つた結果、廿一日左の如く農家の飯米缺乏狀況を公表した

飯米缺乏府縣は相當廣範圍に亘るが、その缺乏狀況は農家の總戸數に對し一割五分乃至三割である、但し養蠶地方の如き特殊地方或は本年度に於て凶害、旱害の甚大なりし地方は特に著しきものありと認む、飯米缺乏の原因と見らるべきものを擧ぐれば次の如し

一、農家の金融逼迫
二、耕地の狹少
三、農家經濟に於ける商品經濟の過重
四、農家負債の過大
五、小作料の過重
六、農家負債の累増

これが對策としては

一、右に掲げたる諸原因除去のため合般の農業政策を樹てること
二、養蠶地方又は災害地方などに對しては養蠶の經營政策として米穀政策とは別個に飯米供給に關する適切なる施設を講ずることを必要なりと思考す

各稅收入

增收の見積り 大藏省では大喜び

【東京電話】大藏省では明年度豫算編成期を控へ國稅收入の實情について綿密なる調査を行つてゐるが、今日までの實績を徵するに歲入のバロメーターとも見られる所得稅、個人營業收益稅、酒稅等については著しき好轉を示し、明年度豫算見積上樂觀すべき結果を現してゐる、即ち五月末を以て締切る第三種所得稅は本年度豫算に於ては八年度所得決定額の一割增八千九百九十五萬六千圓を見積つたのであるが、九年度豫算決定額に於ては更に八年度決定額の一割六分增を示し、特に大阪を筆頭に東京、名古屋の東京景氣の旺盛を見込んでゐる、又個人營業收益稅も本年に於ては八年決定額の一割增一千九百二十五萬三千圓を見積つたが、九年度決定額は八年度決定額より更に一割五分增加を見こた、なほ酒稅も本年度豫算に於ては七酒造年度の五分增一億八千九百三十七萬圓を見積つたが、今日までの査定額を見るに本年度の酒稅は七酒造年度の五分七厘增を示してゐる

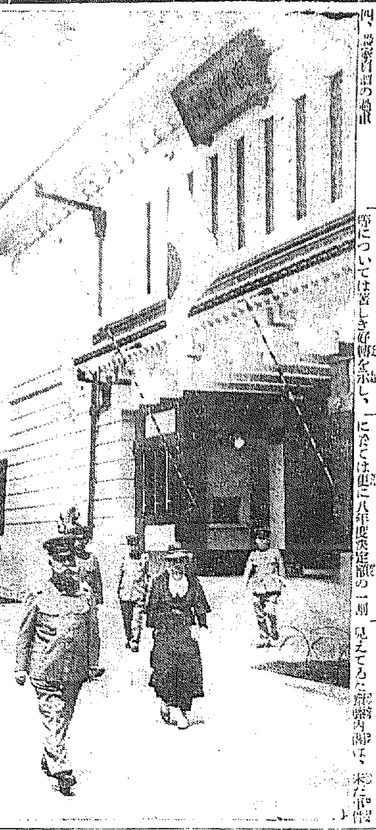

國防館御成りの梨本元帥宮殿下

さきに開館された靖國神社の內國防館の入口正面の「國防館」なる扁額は梨本宮殿下の御揮毫に成るもので、開館當時未完成だつたのが最近出來上つたので、殿下には其の出來榮えを御覽旁々同館見學の爲め、十九日午前九時半館長以下御同列にて國防館に台臨、約二時間に亘つて松山館長の御說明にて館內を御巡覽あらせられた(國防館前にて謹寫)

來月半ば過ぎか

大藏事件の見極め

【東京電話】大藏省事件の責を負ふて今にも總辭職を決行しさうに見えてゐた齋藤內閣は、未だ事件の中心をなすものが何であるか不明瞭であり、司法大臣よりの報告があるまで靜觀するといふ口實を設けて急に投げ出しさうに見えない、こゝらがスロー內閣といはれる所以かも知れないが、一部に齋藤內閣のお膳立がむつかしいことであり元老重臣方面になるべく事なかれ主義を採りしてをり、延命工作を施して

居据り をやるだらうとの噂も出て來た、だが齋藤首相は小山法相からいはゆる中間報告あるを待つてをり、大藏省事件はまだ檢事局の取調べの途中にあり、今までの檢擧で事件の結末をつけるか、それとも擴大されるが如く檢擧の手が伸びて累を更に閣僚に及ぼすかは全く不明であり、もしもこの檢擧の手がさらに伸びて閣僚が司直の俎上に上げられでもしたらそれこそ政局は急轉直下觀測も何もあつたものではない、しかし取調べの進行狀況より見てその

見極め のつくのはおそらく七月中旬以後となるであらうと觀測される、而して小山法相も檢事局の取調べが一段落つけば、その時に齋藤首相に對し事件の全貌の總括的報告をなすがその時期は八月以後ではないとはつきりいへると言明してをり、その際は事件がこの上擴大發展するか或は今までの程度で打切るかを報告、これによつて內閣の運命が決せられる筈である

政友幹部會

【東京電話】政友會では廿一日午後二時本部に幹部會を開き、若宮幹事長より政民政策協定の經過に就き報告あり、次いで上野幹事より來る廿九日第二回會合を開催する旨報告あり、また臨時金融對策に關する各地農會からの議會開催要望を報告、さらに岡田總務より實際徵收問題の報告あり二時半散會

人の題問

藏本書記生歸る

物々しい警戒裡に

【長崎電話】問題の人南京總領事館書記生藏本英明氏は、廿一日午後零時四十分長崎入港の上海丸で歸國したが、氏の身邊は家族や樋口領事館員始め多數の人々に附添はれ物々しい警戒であつた、附添者の談話によると藏本氏は一度も食堂に出ず船室に閉ち籠つてゐるが、健康は殆んど常態に復したといふことである、なほ樋口書記生は左の如く語つた
本人があゝした行動を執つたに付ては家庭的にもその他にも色々錯雜した事情があるらしい、發見までの行動について種々傳へられてゐるが、この際とかくの臆測は避けた方がよいと思ふ、本人の發見と須磨總領事の支那側への陳謝――とに依つて事件は落着した、本人は松山に歸つて都營の上健康回復次第、本省に報告する筈である

張家口、庫倫間に

大自動車路設建

ソ聯の露骨な進出

【東京電話】確實なる筋に達した情報によれば、最近張家口から庫倫に至る交通運輸の一般事務取扱のため、綏遠省平地泉に蒙庫交通處が設置され、ソヴエート聯邦、支那側は綏遠省府兩省の役人が委員となり、張家口駐在領事が委員長として參加し多數事務員を使用し既に張家口、庫倫兩地間の自動車貨物自動車を出動して整備に當つてゐるが、自動車道路開設に當つて左の如き設備が行はれることとなつてゐる

一、平地泉――烏得に至る自動車道路途上數ケ所の駐在場連絡電力五百キロの無電臺を設置する
二、烏蘭哈達――明安(一千キロ)伊林依林斯に各一ケ所無電臺を設置す
三、烏得の外特に十數箇所の無電の交通設備等の連絡を通信する機關を作りソヴエート聯邦支那間の交通線を急設す
右は放送と相俟つてその規模は相當尨大なものである

なほこの自動車道路完成に當つて特に注目さるべき點は從來の如くソヴエート聯邦の單なる軍事的侵略の意圖によるものゝみでなく國民政府も充分なる連絡のもとに事業に着手したものであつて、蒙古の如き多數の無電臺を設置するのは明かに軍事上重要な意義あるもので、且自動車道路十數本の開通と俟つてソ聯勢力の進出は一層增加するものと見られてゐる

軍縮會議の開催時期

日、英、米三國とも主張をみな異にす

【東京電話】明年の海軍々縮會議の開催時期に關し我が國側は條約の都合上、明年四月以後に開催せんことを主張し、アメリカ側は來年早々開催せんことを希望してゐるが、英國側の希望に關してはこの如き報道が擴張され注目を惹いてゐる
イギリスとしては明年の會議は一日も早く開催せんことを希望するものである、その理由として來年五月六日は英國皇帝ジヨージ五世陛下の即位第二十五周年に當り、これを機會に英帝國會議が開催されることになつてをり、又英國議會との關係及び豫算の關係上からである
斯くの如く開催時期に關し、日英米三國間の希望は極異つてゐるが我が國としては四月說を固持するものではないが、豫備會談に於て効果的諒解に到達することなくして徒らに早きに及んで開催することは却つて會議の締結等のため、英國側の希望する如く五月までに會議の終局を告ぐることは能はざるに至る慮があるので、場合によつては新條約期間中に拘束されない時期に開催せんことを改めて主張するであらうと見られてゐる

滿鐵と地主から陳情攻め

羅津の收用土地價格

近く本府が裁定

羅津の六十七萬坪の收用土地中、約二十八萬坪(四十八人、四百十四筆)は周知の如く、富永知事の裁決に不服で、寧ろ總督の裁定を願出し、再三買收價格の値上げ陳情をつゞけて來たが、事態は遂に細令も施行細則を發して一段落したので本府當局では總督裁定の資料調査にスピードをかけ、遲くも七月中には裁定されることになつた、前記收用地はいづれも滿鐵用地であり、若し總督裁定が先きに低落價をうけた四十三萬四千坪より値上りすれば、滿鐵と、任意買收された地主との間に、裁定價格まで釣上げる約束になつてゐるらしく、裁定問題の昨今滿鐵、地主兩者から本府當局は、陳情攻めに逢つてゐる

遅羅新公使親任狀捧呈

【東京電話】新任シヤム國公使プラ・ミトラカム・ラスサ氏の信任狀捧呈式は二十一日午前十一時三十分宮中鳳凰の間に於て廣田外相、林式部長官侍立の下に行はれた

滿洲國へ五百名移民

九月上旬迄に 拓務省の方針

【東京電話】拓務省ではさきに全國的に募集した第三次滿洲國自衞移民應募者は銓衡の結果、三百名を選定するに決定し、七月上旬から六ケ月間左記五ケ所に分割收容實地訓練の上八月上旬渡滿現地に入植せしめることゝなつた
一、熊本縣球磨農學校
一、佐賀縣三田川訓練所
一、兵庫縣加西郡北條町縣立國民高等學校
一、茨城縣友部國民高等學校
一、山形縣大高根訓練所
なほ本年度の入植地は大體吉林省樺川縣小八虎力および京圖線沿線の二ケ所である、同省ではさきに渡滿せる文部省の愛知縣三重縣兩縣下における各青年訓練所出身の百名を本月末先遣隊として所定の入植地に入植せしめるほか更に百名の移民を近く全國的に募集し合計五百名を九月上旬までに全部渡滿せしめる方針である

民政黨米穀特別委員會

【東京電話】民政黨では二十一日午後二時より第六回米穀特別委員會を開き、先づ過般齋藤首相を訪ねた藤原隆藏氏より齋藤首相の米穀對策を聽取し、次いで米穀統制の適否につき意見を交換したが何等決定を見ず、來る二十七日再開、協議を續行することとして散會

鮮滿港灣視察へ

港灣協會の廿八氏

賑やかに入城

長、金子秋田縣議、武田東京倉庫神戶支店倉庫係長、同石原船舶係長初め、横濱、名古屋、大阪、仙台、新潟の各內務省土木出張所河川、港灣改修主任、裏日本、京阪實業家、港灣協會幹事ら一行廿八名は大保總理と共に廿一日午後五時入城朝鮮ホテルに投宿した、一行は廿二日午後五時卅五分京城驛列車で視察の最大目的たる北鮮の清津、雄基、羅津三港を視察後京圖線にて沿線圖們、延吉、龍井、敦化、朝陽川に下車宿泊して新京ハルビンより大連を經て來月九日再び入城仁川港を視察十日歸東の筈である、車中久保幹事は語る
港灣協會として我て吉會線の敷設並に鮮滿港灣設置促進運動をやつた關係上、現地を充分視察する方針である、裏日本港に就ては日下分科會で研究中だが連絡港として新潟、敦賀、富津、伏木、小濱、舞鶴、堺などの港湾施設の充實に向つて邁進努定である(寫眞京城驛着の一行)

わが代表へ會見申込み

蘭印側漸く回答か

【バタヴイア廿一日發電】日蘭會商蘭印側首席代表ランネフト氏よりわが長岡代表に對し會見を申込んだので、廿一日午後五時半クンストコライン美術館で會見を行ふことゝなつたが、右會見に於てランネフト氏はさきに我代表部より提出した根本方針の協議要求及び具體的細目につき回答をなすものと見られてゐる

敍動

【東京電話】
公立小學校訓導 小川德太郎
敍正七位 遠藤 鎭
本省判事 水元 貫修
同檢事 森山 秀樹
同判事 山下 秀修
同 同 岡部 鎭四郎
遞信技師 加藤 守平
敍勳六等授瑞寶章(各通)

三小協商國會議の成果

【ブカレスト廿日電通】十八日より當地に於て開かれたルーマニア、チエツコスロヴアキヤ、ユーゴースラビアの三小協商國外相會議は廿日終了したが、今回の會議に於て左の決定をした
一、國際的協力による歐洲の經濟的復興を目的とした局地的安全保障條約の探擇
二、小協商國相互間の通商增進を目的とした經濟協定の實現
三、バルカン條約の締結に依りルーマニア、チエツコスロヴアキアに於てはソヴエート政府承認に滿足の意を表すること
四、ポーランド及び該協商國の隣邦親善關係增進に向つて邁進すること

ナチス內閣の內紛熄まず

【ベルリン廿日電通】最も信頼し得べき筋より聞知するに、ドイツ現內閣副總理フオン、パーペン氏と宣傳相ゲツペルズ氏を先導とするナチス急進派との暗鬪は、傳へられるが如きヒトラー首相の仲介に依る表面的和解成立にも拘らず依然續行せず、パーペン氏は愈々ナチス急進派排擊の火の手をあげるべく決意し、ナチス內閣の前途は憂慮さるゝに至つた

浦潮の海軍演習は捏造

タス通信發表

【モスコー廿日聯合】ソヴエート聯邦はウラジオストツク近海において潛水艦、水雷艇、水上飛行機參加の下に大々的海軍演習を擧行してゐるといふ報道が傳へられてゐるが、ソヴエート政府機關タス通信社は二十日右報道を否定して次の如く發表した
ソヴエート海軍からウラジオストツク近海において大規模の海軍演習を行つてゐるとの報道は全く捏造である

準備時代の滿洲國產金

草間副社長視察に來鮮

滿洲國產金會社副社長草間秀雄氏は下關に於て豫井長崎市長との事務引繼を了し、廿一日夕夫人同伴入城朝鮮ホテルに投宿した、一週間に亘り京釜沿線及び北鮮の砂金採取狀況を視察後滿洲の豫定で左の如く語る
伊木頭、黑河、琿春の三箇所をめざした採金は昨年六ケ月を終り今年十ケ所の調査に着手してゐる、本部は手掘りに着手してゐる、本格的には來春からドレツジャーで開始するが資金は全部正貨準備として中央銀行に繳入し將來金本位制施行に備へる筈である

全國信託財產

記錄破りの增加

【東京電話】信託協會調査の全國信託財產調べによれば、五月に於ける全國信託財產は總計十七億二千七百二十六萬圓にして前月に比し一千八百二十八萬七千圓の增加を示し、又も新記錄を作つた、その中金錢信託は前月に比し一千百二十六萬五千圓を增加して十四億七千九百三十七萬八千圓となりこれ又引續き增加の趨勢を辿つてゐる

―人―

◇長谷川透氏(鎭海要港部參謀長)七月十二日北鮮經由午後零時十五分入城、十四日ひかりで歸東
◇宮川東京傳染病研究所長 入城中廿二日朝南鮮へ
◇白石甚吉氏(殖銀釜山支店長)二十一日朝入城備前屋
◇大河原重信氏(咸北內務部長)廿一日朝入城不知火旅館へ
◇港灣協會視察團一行 二十九名廿一日夕五時着入城備前屋

夕刊後の市況

◇…仁川期米引

	當	中	先
六節	二四、四	―	二四、二三
七節	二四、四〇	―	二四、二四

◇…各地期米引

釜山	二四、三九大邱	二四、八〇	
群山	― 木浦	―	
鎭南浦	二四、二九下關	二四、二五	
名古屋	休會 金澤	二四、五一	
熊本	二四、五一 神戶	二五、三〇	

◇…朝取短期後場
大阪最終氣配二九錢(一丁安)

	引	高	安
朝新	五九、八	九、八	九、七
大新	一五二、二	五二	四二
新東	一〇三、三	〇三	九九、四
日產	二八、一	八、一	七、三

◇…大株長期後場

	引	高	安
大新	一五五、四	五五、四	四一、二
鐘新	一三九、七	四〇、〇	三九、六
日產	一五二、六	二、七	二、二
新東	一〇八、〇	一〇八、〇	九九、三
日魯	五〇、九	〇、九	〇、六
日毛	三〇、二	三〇、二	三〇、〇
東新	三四、四	三四、五	三四、二
満人	七七、六	七、四	七、二
日レ	一〇〇、六	〇、六	〇、五

◇…大株短期引

	引	高	安
大新	一五五、四〇		同
鐘新	一三九、〇〇		[illegible]
日產	一五八、〇〇		[illegible]
東新	一〇四、五〇		[illegible]

◇…東株短期引

	引	高	安
新東	一〇〇、〇	一〇〇、〇	九九、〇

株式現物取引 證券金融二八圓丁▲西鮮合同新一八圓七▲龍山工作新一五圓三、五圓六▲鐘合紙盛一七圓丁▲朝紡一四▲合同油脂二五圓五丁▲帝國火藥二八圓丁▲帝國製麻五五圓五、同新一八圓三▲日滿製粉一六圓二▲關西土地七圓八▲京城電氣八五圓七▲福井人新一七圓八▲滿洲セメント一八圓三▲東洋レーヨン新九五圓八▲東滿パルプ一五圓四▲大同電力新一〇圓三▲川崎造船三六圓八、同優先四一圓九▲京南鐵道二八圓七

◇…換滿米系引
當限 四五、〇 先限 四五、〇〇

東西南北

近頃の女性は豐滿な肉體の所有者であることを欲してゐるやうだが▲すらりとした體型も亦惡くないものでさうした人たちには次の方法をお勸めしたい▲之は米國のジヨン・ホプキンス大學營養の權威ジヨージ・ハロップ教授の創案になるものでそれによると先づ初めの二週間は毎日四個乃至六個のバナナと脂肪を摘除した牛乳をコツプ三杯又は四杯だけを攝る▲之で六ポンド乃至十ポンドは減る▲それから二週間は此の方法を中止して牛肉、魚肉、鷄卵、野菜を攝る▲凡て脂肪と澱粉を除くことが絕對必要である▲次の二週間は又之を初める▲之で又六ポンド乃至十ポンドは減る▲之を交互に二三ケ月續けると五十ポンドは確實に體重が減るといふのだ▲紅茶、コーヒーは飮んでもよいがクリーム、砂糖は混ぜない▲水を多量に飮むことが有効だといふ▲元來此のバナナと牛乳の方法はハロップ教授が最初糖尿病療法を發見する目的で始めたもので▲決して痩る方法が目的ではなかつたものだと▲試みにやつて御覽なさい

印棉を驅逐せよ

世界三ケ國專賣特許

富士絹綿誕生す

純國產品、しかも廢物利用 國家經濟界の大革命兒

非常時の經濟商人は良品にして其の上値段の安い三ケ國專賣特許富士絹綿の布團綿を選べ、係て御案內の通り去る昭和八年勅令アメリカより輸入せられし廢物の純綿の靴下及シヤツ、洋服の裏地等其他のちされし廢物を當會社が一手に買占め其れに國產の繭屑より生產せし絹綿を適量に混合して精製せし富士絹綿の販賣及御購入を偏に御奨め以て國際問題迄引起さんとして居る印度よりの棉花の輸入を防ぎ非常時日本の經濟界を救ひませう

◉良品は完備せる工場より生る
富士絹綿工場は昨春英國より輸入せられし五百馬力の電動裝置の絹綿打返し機械を備へ、化學作用に依り繭屑及絹綿屑の惡臭を去り艷々しい光澤を有せる立派な優良商品を大量に製產せられつゝあります故如何なる御注文にも應じます

◉富士絹綿の特長
輕くて暖かく打返しの必要がなく木棉綿より値段が安く、ほこりが立たず、衛生的で、しかも肌障りがよろしき事は百パーセントです

◉取引方法
取引方法は極簡單にて區域制度で一區域必ず一店限の斷然獨專的權利の許に安心して御取引が願へます

內地一手代理店 日本橋 伴傳商店
宣傳所 東京三越・大阪大丸百貨店
世界三ケ國專賣特許 發賣元 東京市下谷區御徒町一ノ一五 惠比壽屋商會
代理店 京城府三坂通一九四 落石商店 電話龍山二二一八番

二手特約代理店募集(御希望次第社員出張御相談に應ず)

シーズン來る…お召し替への前にお忘れなく―
Eva なら O・K です……
肌を荒らさないから、鏡を用ひたり、クリームで保護する必要のない…たゞ塗つて水で拭ふだけで輕快に取れ、安心して使へます。

脫毛劑 エヴァ クレーム

價格… ご注意下さい
一圓八十錢・一圓 全國有名藥店百貨店にあり
發賣元 大阪 東京 田邊商店

無刺戟性強力殺菌外傷藥 コロ液

(適應症) 外傷、火傷、皮膚病、痔疾、トラホーム、咽喉カタル、婦人生殖器カタル、淋病及化膿性諸病

價格 三十錢 六十錢 一圓五十錢 全國有名藥店にあり

東京市下谷區御徒町三丁目 阿久津化學藥局

◎此新聞名記入御申越次第試供品贈呈

きれいる

淋巴腺・毒の球腺病質病弱者へ 必ずお奬めする! 健康再生の新研究

首筋にグリグリが出來て其知識や手當が判らず、無責任な賣藥ニセ藥等でお困りの方や、腺病質で弱い體を強くしたい方、いろいろ苦心してゐる人が澤山ある
本病研究で名高い和歌山市三年坂大通るいれき專門藥院研究部は多年研究の結果、獨特の攝生療法と內外藥式藥を完成し、全國澤山の實驗者に其キキメを喜ばれてゐる此際難病者は、同院又は神戶市湊川公園市バス停留所前樂院へ寄附者と書いて申込めば、新研究の治療書を無料で密送する

年中無休 (冷藏貯藏)
本場 平壤栗
本家 久利屋號
平壤府大和町 振替口座京城一五八二四番

グリコ
オトモ クダサイ スル

朝鮮の特殊事情を參酌
相續稅令を公布

相續に對する恩典

財務局長　林繁藏談

本日朝鮮相續稅令が公布せられまして來る七月一日より施行を見ることとなりましたので、茲に相續稅令に就て簡單な說明を試み一般の參考に資したいと思ひます

相續の開始に因つて偶然に財產を取得する相續人に對しては其の擔稅力に應ずる課稅をする事が必要でありまして、殊に實施を見たる一般所得稅に對する補完稅の一つとして相續稅を創設し地稅、營業稅等の收益稅と共に重要なる租稅制度上の地位を保たしめて一層租稅負擔の均衡を圖ることと致した次第であります、相續稅令の內容は大體內地現行相續稅法に準據して居るのであります、朝鮮に於ける親族、相續に關する特殊事情の事情に付ては充分考慮を加へた積りであります。之が內容の主なる事項に付て簡單に說明を加へますれば

一、課稅の客體

相續稅を課せらるるのは朝鮮に在る相續財產でありまして之を取得致した者の國籍、住所又は相續開始地の如何は問ふ所となりませんのであります（第一條）而して朝鮮に在る動產及不動產が相續財產として課稅せられますことは勿論でありますけれども債權等に付ては其の所在が必ずしも明確でありません、課稅は此等の財產の所在は被相續人の住所の存する所に在るものとする立前を採りました、唯不動產の上に存する權利に付てはその不動產と不可分の關係を有するものでありますから此の見地より不動產の所在地に存するものと認めて居るのであります。債權に付ては債務の所在地を以て債權の所在地とすることに致してをります（第二條）

二、課稅價格

課稅價格は相續開始の際に於ける財產の價額に相續開始前一年內に被相續人の爲した贈與財產の價額を加へまして其の中より（一）公課（二）被相續人の葬式費用（三）相續開始一年前に生じたる贈與の義務（四）その他の債務を控除したる所の課稅價格でありますが、但しいときの課稅價格の計算に付ては相續財產の價額中より控除せられるのは（一）其の財產にかゝる公課（二）其の財產を目的とする留置權、特別の先取特權、質權、抵當權又は典當權を以て擔保せらるゝ債務（三）其の財產に關し相續開始一年前に生じたる贈與の義務に限られて居るのであります、課稅價格に算入せしむることは分離なる財產を移さしむる所以であり又相續開始前一年內に爲したる贈與の價額を加へることゝ致したる理由は生前處分に因る相續稅逋脫の弊を豫防する爲であります（第六條）

三、免稅點

免稅點は家督相續又は戶主相續に在りましては課稅價格五千圓、遺產相續又は戶主相續を伴はざる財產相續に在りましては課稅價格千圓となつて居ります（第六條）

四、戰死若は之に準ずべき死亡又は戰爭若は之に準ずべき公務の爲受けたる傷痍疾病に起因したる死亡に因る

相續の開始に因りましては相續稅を課せないことゝ致したのであります、而して戰爭に因る犧牲者の外に官吏、軍屬又は警察官の外國在住の邦人保護の任務又は國境警備の任務に基く犧牲者に對しても同一の待遇を爲す事が必要と認め此等の場合にも一樣に相續稅を課稅しないことゝ致したのであります（第七條）

五、稅率

稅率は相續の種類に依る稅率の區分は共に內地の相續稅と同樣に致したのでありますが朝鮮人間の相續に付ては其の慣習を考慮に加へて稅率の區分に付ては相續の順位及被相續人と相續人との親族關係の親密の程度を考慮して先順位に在り且被相續人との親族關係密接なる相續人に對しては低き稅率を適用し順位

加へたるものより左の金額を控除したるものを以て課稅價格とす

一、其の財產に係る公課
二、其の財產を目的とする留置權、特別の先取權、質權、抵當權又は典當權を以て擔保せらるる債務
三、其の財產に關し相續開始一年前に生じたる贈與の義務

第四條　相續財產の價額は相續開始の時の價額に依る
公益事業に對し贈與したる財產及被相續人の遺言に依り公益事業に贈與したる其の他の財產の價額は課稅價格に算入せず

地上權、永小作權及定期金に付ては左の方法に依り其の價額を評定す

一、地上權に付ては左の金額を以て其の價額とす
殘存期間十年以下なるもの　地上權の目的たる土地の賃貸價格二倍
殘存期間二十年以下なるもの　地上權の目的たる土地の賃貸價格三倍
殘存期間五十年以下なるもの又は存續期間の定なきもの　地上權の目的たる土地の賃貸價格五倍
殘存期間百年以下なるもの　地上權の目的たる土地の賃貸價格七倍
殘存期間百年より長きもの　地上權の目的たる土地の賃貸價格十倍

二、永小作權に付ては左の金額を以て其の價額とす
殘存期間二十年以下なるもの　永小作權の目的たる土地の賃貸價格二倍
殘存期間三十年以下なるもの又は存續期間の定なきもの　永小作權の目的たる土地の賃貸價格三倍
殘存期間五十年以下なるもの　永小作權の目的たる土地の賃貸價格五倍

三、有期定期金は其の殘存期間に於ける總金額を以て其の價格とす
但し一年の定期金の二十倍を超ゆることを得ず

四、無期定期金は其の一年の定期金の二十倍を以て其の價額とす

五、終身定期金は其の目的とせられたる人の年齡に依り左の期間に於ける定期金の總額を以て其の價額とす

朝鮮相續稅令

朝鮮總督府制令第……號

朝鮮相續稅令は二十二日附をもつて公布され、愈々七月一日から施行せられることゝなつた、この相續稅は、地稅、營業稅等の收益稅と共に重要な租稅制度上の地位を保たしめたもので內地現行相續稅法に準據したものである。法文左の如し

第一條　相續開始したるときは朝鮮に在る相續財產には本令に依り相續稅を課す
始地が朝鮮內に在ると否とを問はず被相續人又は相續人が日本の國籍を有すると否とを問はず朝鮮に在る相續財產には本令に依り相續稅を課す

第二條　被相續人が朝鮮に住所を有するときは左に揭ぐる財產を以て朝鮮に在る相續財產とす
一、朝鮮に在る動產及不動產
二、朝鮮に在る不動產の上に存する權利
三、前二號に揭げたるもの以外の財產

債權の所在は債務者の所在に依る
相續開始前一年內に朝鮮內より朝鮮外に轉じたるものの住所又は居所は朝鮮に在るものと看做す但し朝鮮內より相續稅法施行地に轉じたるものの住所又は居所に付ては此の限に在らず

第三條　被相續人が朝鮮に住所を有するときは相續開始の際朝鮮に在る相續財產の價額に相續開始前一年內に被相續人が朝鮮に在る財產に付爲したる贈與の價額を加へ其の中より左の金額を控除したるものを以て課稅價格とす
一、公課（朝鮮外に在る財產に係る公課を除く）
二、被相續人の葬式費用
三、相續開始一年前に生じたる贈與の義務、朝鮮外に在る財產に關する贈與の義務を除く
四、其の他の債務（朝鮮外に在る財產を目的とする留置權、特別の先取特權、質權又は抵當權を以て擔保せらるる債務を除く）
被相續人が朝鮮に住所を有せざるときは相續開始の際朝鮮に在る相續財產の價額に相續開始前一年內に被相續人が朝鮮に在る財產に付爲したる贈與の價額を

六十歲未滿の者二十年
六十歲以上の者一年（?）
前項の規定に於て土地の賃貸價格と稱するは賃主が公課、修繕費其他地上の維持に必要なる經費を負擔する條件を以て之を賃貸する場合に於て賃主の收得すべき一年分の金額を謂ふ

第五條　條件、附期權利、存續期間の不確定なる權利、信託の利益を受くべき權利又は訴訟中の權利に付ては政府の認むる所に依り其の價額を評定す

第六條　課稅價格が家督相續又は戶主相續に在りては五千圓、遺產相續又は戶主相續を伴はざる財產相續に在りては千圓に滿たざるときは相續稅を課せず

第七條　戰死若は之に準ずべき死亡又は戰爭若は之に準ずべき公務の爲受けたる傷痍疾病に因り相續開始したるときは相續稅を課せず但し傷痍者又は疾病者にして負傷又は發病後一年を經過し死亡したるときは此の限に在らず
前項の戰、に準ずべき死亡及戰爭に準ずべき公務の範圍は朝鮮總督之を定む

第八條　相續稅は課稅價格を左の各級に區分し其の各區分に從ひ遞次に各稅率を適用して之を課す

（別表參照）

第八條　相續人の種類に依り課稅價格に關しては遺產相續に關する外國の法律に依り開始したる相續人が一人以上ある場合に於てその適用すべき稅率を單用す但し相續人二人以上ある場合に於て其の適用すべき稅率相異るときは最も低き稅率を適用す

第九條　相續人の廢除若は其の取消に關する裁判の確定前又は相續の承認若は拋棄前に於ては必要に依りその推定家督相續人、推定遺產相續人又は推定戶主相續人、推定戶主相續人に非ざる推定財產相續人に對する稅率を適用して相續稅を課することを得

第十條　相續開始後五年內において更に相續開始したるときは前の課稅價格中相續したるものに對する相續稅に相當する相續稅を免除す相續開始後五年內においてに更に相續開始し……相續稅を課せられたる後五年以內に……七年內に於て更に相續開始したるときは朝鮮總督の定むる所に依り相續稅の全部又は一部を免除す

第十一條　相續人は相續開始を知りたる日より、遺言執行者又は相續財產管理人は就職の日より三月內に相續財產の目錄及相續財產の評價中より控除せらるべき金額の明細書を政府に提出すべし
相續人が外國に於て開始したるとき又は前項の書類を提出すべき者が外國に住所を有するときは前項の期間は之を六月とす
相續人確定したるときは前二項の書類を提出すると同時に又は其の確定の日より一月內に相續人の相續關係を記載したる書面を政府に提出すべし

第十二條　府尹又は邑面長は相續の開始又は其の原因と爲るべき事項に關する屆書を受理したるときは朝鮮總督の定むる所に依り之を稅務署長に報告すべし

第十三條　課稅價格は政府に於て之を決定す
課稅價格を決定したるときは政府は之を相續人、遺言執行者又は相續財產管理人に通知すべし

第十四條　相續人、遺言執行者又は相續財產管理人前條第一項の決定に對し異議あるときは通知を受けたる日より三十日內に不服の事由を具し政府に審査の請求を爲すことを得
相續人、遺言執行者又は相續財產管理人外國に住所を有すると

きは前項の期間は之を三月とす

第十五條　前條第一項の請求ありたるときは審査の上政府に於て之を決定す

第十六條　相續稅は一時に之を納付すべし但し稅金額百圓以上なるときは相續稅に相當する擔保を提供し七年內の年賦延納を求むることを得
前項の規定に依り年賦延納を求めんとする者は第十三條第二項の通知を受けたる日より三十日內に政府に申請すべし

第十七條　第十四條第一項の請求を爲したる場合と雖も相續人、遺言執行者又は相續財產管理人は通知を受けたる金額に依り相續稅を納付すべし

第十八條　相續人遺言執行者又は相續財產管理人は相續稅を納付し又は其の延納の許可を受けたる後に非ざれば財產の分配を爲すことを得ず相續財產の分配前一年內に朝鮮に在る財產に關し生じたる贈與の義務の履行に付亦同じ

第十九條　相續財產を以て相續稅を完納すること能はざるときは相續開始前一年內に被相續人より朝鮮に在る財產の贈與を受けたる者は其の限度に於て不足額を納付すべし但し相續稅延納を許可したる場合に在ては此の限に在らず

第二十條　左に揭ぐる場合に於て朝鮮に在る不動產及債權以外の財產にして贈與又は遺贈に係るもの、價額が千圓以上なるときは遺產相續又は戶主相續を伴はざる財產相續開始したるものと看做し其の財產の價額を課稅價額として本令に依り相續稅を課す
一、親族に贈與を爲したるとき
二、分家を爲す際し又は分家を爲したる後本家の戶主又は家族が分家の戶主又は家族に贈與を爲したるとき
三、絕家の場合に於て親族に財產の歸屬ありたるとき
前項の遺產相續又は戶主相續を伴はざる財產相續に關しては第十條の規定を適用せず

第二十一條　信託に付委託者が他人に信託の利益を受くべき權利を有せしめたるときは其の時に於て信託の利益を受くべき權利を贈與又は遺贈したるものと看做し第三條、第十九條及前條の規定を適用す但し不動產又は前の歸屬すべき權利に付ては前條の規定を適用せず
前項の場合に於て受益者不特定なるとき又は未だ存在せざるときは委託者の直系卑屬を受益者と爲したるものと看做し其の受託者を相續財產管理人と看做す

第二十二條　詐僞其の他不正の行爲に因り相續稅を逋脫したる者は其の逋脫したる稅金の三倍に相當する罰金又は科料に處す但し自首したる者又は其の事由を申出でたる者は其の罪を問はず

第二十三條　相續稅の調查又は審査の事務に從事する者正當の事由なくして調查又は審査に關し知り得たる秘密を漏洩したるときは五百圓以下の罰金に處す

第二十四條　道、府邑面其の他の公共團體は相續稅の附加稅を課することを得ず

附　則

本令は昭和九年七月一日より之を施行す

六、短期間に連續して相續が開始せらるる場合の相續稅の免除

相續開始後五年內に更に相續開始したるときは前に課稅したる相續稅に相當する額を免除し、相續開始後七年內に更に相續開始したるときは五年以內の場合に於ける免除額に準じ相當する額を免除することゝし此等の短期間に於ける相續の開始に付ては相當負擔の緩和を圖ることに致しました、而して此の規定は朝鮮內に於ける相續のみならず內地朝鮮兩地の相續稅を通じて適用することになつて居るのであります（第十條）

七、相續開始原因報告の義務

府尹又は邑面長に相續開始原因の報告の義務を課することゝ致しましたのは相續稅の課稅上最も必要なことでありますから府尹、邑面長は相續開始原因を迅速且つ正確に知り得る地位に在りますので相續開始原因の報告の義務を負はしむることゝ致した次第であります（第十二條）

八、救濟規定

稅務署長が相續稅賦課決定を致しましたものに對して異議あるときは稅務監督局長に審査の請求を爲さず權納を認め納稅者の不服を救濟することゝしたのであります（第十四條、第十五條）

九、年賦延納

相續稅は一時に徵收するを原則と致しますが多額の相續稅を一時に徵收することは相續財產を侵蝕する結果を來す虞もありますので納稅者の苦痛を緩和する爲稅金額百圓以上のものに付ては年賦延納の制度を認むることゝ致した次第であります（第十六條）（完）

課稅價格　家督相續　稅率

課稅價格	家督相續にして相續人が被相續人の家族たる直系卑屬なるとき	家督相續にして相續人が被相續人の指定したる者、民法第九百八十二條に依り選定せられたる者、被相續人の家族たる直系尊屬若は入夫なるとき	家督相續にして相續人が民法第九百八十五條に依り選定せられたる者なるとき
五千圓以下の金額	千分の五	千分の六	千分の八
五千圓を超ゆる金額	千分の六	千分の七	千分の十
一萬圓を超ゆる金額	千分の七	千分の八	千分の十五
二萬圓を超ゆる金額	千分の八	千分の十	千分の二十
三萬圓を超ゆる金額	千分の十	千分の十五	千分の二十五
五萬圓を超ゆる金額	千分の十五	千分の二十	千分の三十
七萬圓を超ゆる金額	千分の二十	千分の二十五	千分の四十
十萬圓を超ゆる金額	千分の二十五	千分の三十	千分の五十
十五萬圓を超ゆる金額	千分の三十	千分の四十	千分の六十
二十萬圓を超ゆる金額	千分の四十	千分の五十	千分の七十
三十萬圓を超ゆる金額	千分の五十	千分の六十	千分の八十
四十萬圓を超ゆる金額	千分の六十	千分の七十	千分の九十
五十萬圓を超ゆる金額	千分の七十	千分の八十	千分の百
七十萬圓を超ゆる金額	千分の八十	千分の九十	千分の百二十
百萬圓を超ゆる金額	千分の九十	千分の百	千分の百四十
二百萬圓を超ゆる金額	千分の百	千分の百二十	千分の百六十
三百萬圓を超ゆる金額	千分の百二十	千分の百三十	[illegible]
五百萬圓を超ゆる金額	千分の百三十	千分の百四十	[illegible]

遺產相續又は戶主相續を伴はざる財產相續　稅率

課稅價格	相續人が直系卑屬なるとき	相續人が配偶者又は直系尊屬なるとき	相續人が其の他の者なるとき
千圓以下の金額	千分の十	千分の十二	千分の十七
千圓を超ゆる金額	千分の十二	千分の十四	千分の二十
五千圓を超ゆる金額	千分の十四	千分の十七	千分の二十五
一萬圓を超ゆる金額	千分の十七	千分の二十	千分の三十五
二萬圓を超ゆる金額	千分の二十	千分の二十五	千分の四十五
三萬圓を超ゆる金額	千分の二十五	千分の三十五	千分の五十五
五萬圓を超ゆる金額	千分の三十五	千分の四十五	千分の六十五
七萬圓を超ゆる金額	千分の四十五	千分の五十五	千分の七十五
十萬圓を超ゆる金額	千分の五十五	千分の六十五	千分の八十五
十五萬圓を超ゆる金額	千分の六十五	千分の七十五	千分の九十五
二十萬圓を超ゆる金額	千分の七十五	千分の八十五	千分の百五
三十萬圓を超ゆる金額	千分の八十五	千分の九十五	千分の百十五
四十萬圓を超ゆる金額	千分の九十五	千分の百五	千分の百二十五
五十萬圓を超ゆる金額	千分の百五	千分の百二十五	千分の百四十五
七十萬圓を超ゆる金額	千分の百二十五	千分の百三十五	千分の百五十五
百萬圓を超ゆる金額	千分の百三十五	千分の百四十五	千分の百六十五
二百萬圓を超ゆる金額	千分の百五十五	千分の百六十	千分の百八十五
三百萬圓を超ゆる金額	千分の百六十五	千分の百七十五	千分の百九十五
五百萬圓を超ゆる金額	千分の百八十	千分の百九十	千分の二百十

駱駝の仇討

【アレキサンドリヤ發聯合】一寸の虫にも五分の靈魂、犬にも手を嚙まれる世の習ひ、圖體が大きいとて侮り馬鹿にならぬのは駱駝、といふは此の程エヂプトに住む一農夫は自分の駱駝を酷使虐待した結果、遂に復讐された話がある。主人の譏にむきになつた駱駝は『何が萬物の靈長だ』とばかりドン〳〵農夫を追つかけて追つつくが早いかそれに馬乘りではない駱駝乘りになり遂に之を窒息させてしまつた

婦人俱樂部七月号は附錄が四つ！

第一附錄
涼しい簡單服と夏の新手藝

急告!!
實に安い！
實に立派だ！雜誌界第一の目覺ましい
奮發で大評判！
もう殘部もだんだん僅かになりました。
婦人俱樂部は新年號以來、毎月二回も三回も大增刷で、「早く買はなければ買へない雜誌」——と雜誌界の大評判です。
賣切れぬ中呉々もお早くお求めを!!

今年の夏は涼しい簡單服をゼヒ貴方の手で作りませう

評判の婦人俱樂部の簡單服です。可愛らしいお坊ちやんお孃ちやん物から、小學生向、女學生向、若奧樣向——新らしくて上品な最新型を取り揃へて二十七種。どれもこれも、見ただけですぐ、ミシン無しで立派に出來る樣に深切な圖解と說明をつけた婦人俱樂部獨特の大附錄です。これが有れば、全くの材料費丈で涼しいスマートな簡單服が誰方にもすぐ出來ますし、去年の物を一寸改良して斷然素晴しい新型にすることが出來るので大變な評判です。

新手藝五十四種も發表

上品で淸楚で、優美で明朗な最新流行の夏の手藝品五十四種の作り方
涼しい夏の鏡台掛……食慾をそゝる食卓掛……上品で爽やかな花瓶敷……涼しくて氣が利いてゐる籠編み——藤用の團扇……夏の夜に相應しい電燈カバー……すがすがしい感じのするクッション……美しいハンドバッグ……凉しくて丈夫な草履表……見るからに氣持のよい座布團カバー……ビーズ編等々
夏の新手藝品五十四種！先生は何れも專門家の責任執筆で大評判です
簡單服と手藝材料實費提供
愛讀者奉仕の爲、材料全部を實費でお頒ち致します。詳しくは本誌を御覽あれ。

第二附錄
登山・海水浴・溫泉　全國旅行案內地圖

婦人俱樂部が奉仕する夏の大附錄！
市價五六十錢の案內地圖よりはズッと立派で正確で新らしい海へ山へ！一寸した旅行にも便利重寶此上なしの大地圖！
北は樺太、滿洲帝國から、南は九州朝鮮臺灣まで、全日本名所、勝景、交通、山や海や溫泉、さては名物までも一目で分る案內圖、內地の名所に富いた新工風の地圖で、全長七尺八寸といふ全圖を擴げて見下すと、丁度飛行機に乘つて日本全國を飛んでゐる樣な氣持です。勝の名は勿論、料金悉く分り、見た丈で面白く、今夏の旅行には無くてならない逸品です！

特別附錄
東鄕元帥
婦人俱樂部七月號の特別附錄、額面用の肖像畫、高級印刷に元帥の風貌生けるが如し！

第四附錄
お子樣用漫画本
婦人俱樂部きつての人氣者、日本中の小學生間でヤンヤの評判となつてゐる凸凹黑兵衛

更に大懸賞
婦人俱樂部七月號には、高級ミシン五百臺贈呈の大懸賞あり、大評判につき今スグ御覽あれ
本誌は更に大活躍！名記事、名小說悉く大評判
今スグお求めを！
（七月號は特價六十錢（送料十錢）全國書店賣切の節は東京・本鄕（振替東京三九三〇番）の大日本雄辯會講談社へ大至急御申込）

主として慶尚南北道・京畿道仁川その他中央部地方

お次は機業更生
主金地五ヶ郡の指導者集め
講習方法の打合せ

【大邱】慶北道絹布の移入は百四十一萬圓、生産は二十六萬貫八十五萬圓で結局五十六萬圓の生産不足を來してゐるわけであるが近時慶北の機業熱は素晴らしいものがあり、機業によつて更生した部落も三百を數ふるの状態である、機業の改善並ひに副業の奨勵に道産業課では積極的に指導に當り農村經濟更生に拍車をかける事となり漆谷、榮州、醴泉、聞慶、安東の五ヶ所に於て大々的に機業講習會を開催すべく計畫中であるがその計畫内容によると前記五ヶ郡管内に於て機織の素地を有する部落より將來部落の指導者たらんとする者十五名を選抜し、乾繭場、蠶業傳習所、醴泉販賣所又は織物共同作業場等の建物を利用し講習員を一ヶ所に集合せしめ講師出廻り終了後八月上旬頃から三ヶ月の豫定で開始する豫定である、而して講習科目は

製絲、足踏、製綿法、機織、ハッタン織機による綿布及絹布製織法、精練、石鹸練法

の七項目とし今月中に講師を決定七月中旬に講習方法の打合會を開くことゝなつてゐる

五年間に自給を確定

慶北道では前記の如く道最初の試みである機業講習會を大々的に開催する計畫であるが顧慮安ではあり一般農家では機業が家内工業として最も有利であるといふことを認識するに至り道當局では一ヶ所に四百五十圓の道費補助をなし向ふ五ヶ年計畫で講習會を設け將來道内一圓をして機業地たらしめ五十六萬圓の生産不足を取返し完全に自給自足を圖るべく大いに努力込んでゐる

難産の魚菜卸市場
位置反對でまたも暗い影
相當な潜勢力で押し出す
釜山府の頭痛もの

【釜山】釜山府が近く工事入札に附することゝなつた魚菜中央卸市場は府會の議決によつて變更された新位置が暗日の網通と共に府民有志のしる處となり再び位置問題をめぐつて非難されデツドロックに乘上げる惧が濃厚となつた、同市場設置案は當初府が目下工事を急ぎつゝある牧島渡津橋南濱岸部の南側に水産市場と野菜市場で相對して設置する計畫の處その後牧之島地元民が猛烈な熱烈運動を開始して紛糾を重ね南側の府廳道路を通問題と共に府會議の一際對とされ百坪の埋築地へ隣接して設置することに決定した、非難される要點は▲總工費十三萬七千五百圓を投ずるに反比例して埋築狹隘なること▲釜山出入漁船の七割を占める南港からの漁船出入には魚市場附近に渡津橋下通航の難關があること▲卸市場で扱はれる魚菜の搬送運搬には狹隘な道路に個業の労態が拂はれず非常な混亂を呈して實際問題として當然行詰まりとなる危險があること▲釜山郡市計畫の見地からみて不適當

等をあげられ、是非の意見が相當の潜勢力をもつて府民の間に流れ出して來たので中央卸市場問題の成行きは土地新府尹の手腕にまつところ多く頗る注目されてゐる

大邱專賣支局
管内一齊に
密耕取締り

【大邱】大邱專賣支局では本月初めから全管内に亘り煙草密耕取締のため取締係員を總動員して全面的に活動中であるが、同局販賣課取締主任假屋國三郎氏は慶南巨濟島を中心に無人島、有人島二十ケ島に亘つて密耕取締りを行ひ十九日歸任したが同氏は左の如き話をもたらした

今度の取締延人員は一千三百名で巨濟方面には釜山から十名、本局から二名出張し、巨濟島を中心に無、有人島百五十島に亘つて密耕狙極界中であるが私はその内二十島計り受け持ち二十二件檢擧した密耕は昔の樣に營利的のものは激減し主として自家用である、豫防講話造反防止と見られてゐる

(略)官憲などがあんな絶海の孤島にも及んでゐることには驚いた年々盜伐が減少して來たるは喜ばしい現象だ巨濟島は勿論小さな有人島密林地は牧畜が頗る盛んで雉、猪、ノロなどが棲息してゐる面白い事にはノロは島から島へ海を渡るといふあの附近はノロが非常に多い巨濟島から本土に歸る途中ポンく舶の中から六間位の鯨が游泳してゐるのを□□□が痛快だつた

稅金の代納
面民は感激

【金泉】金泉郡釜項面梅田里二九陸軍今衛氏(□)は大也里呈雲面事務所に勤め昨春慶村振興組合設立當時副組合長に推薦され爾來よく組合員を指導し實績をあげてゐるが第一期分戸稅納期に方り同面内極貧者の生活に同情し平素自身の裕かならざる生活費から百五十一戸分の戸稅、戸別稅、戸稅附加金合計六十九圓四十六錢を代納し面民を感激させてゐる

豫定地變更
關係町有志の陳情
伺書を出して督促

【釜山】中央卸市場の設置に關し府民有力者間に反對意見が提唱されるのに刺戟された南濱埋築の池田佐忠氏は昨年中數回にわたつて釜山府尹、慶南道知事及び總督府の關係方面へ府内各町有志代表河東善氏外九百三十名及び魚仲買、漁業者三百十名より提出した府變定地變更の陳情書に對する當局の意向について伺書を提出し早くも反對派側の火蓋を切つた

府會の議決で術なし
當局の意向

府營中央卸市場の新設に關し府當局では既に府會の議決として確定した以上如何とも變更する餘地がなく勿論新設候補地の將來を考慮すれば現位置が適當ではないがこれは府民の問題であり將來的市場として恐つかへ無しとの見解を下してゐる

慶北の牛市
出場牛殖え
賣揚も激增

【大邱】四、五兩月中慶北道内での牛の開市は二千八回、出場頭數五萬六千八百九十五頭、賣買頭數二萬四千八百六十三頭で賣買價格は百三十七萬五千二十四圓四十錢となる、これを前年兩月に比ぶれば開市數に於て六十七回、出場頭數一千百八十三頭増賣買頭數一千三十頭賣買價格では三十三萬二千七百十一圓九十錢何れも增加である

悲境に哭く青年の
情に咲く人情花
遙々肉親を探す今樣女浦島
やつと母御に邂逅

【大邱】内地人に嫁して不自由ない生活は營んでゐても肉親戀しくはるぐ秋田から父母や一族の行方を尋ねて歸鮮した秋田縣南秋田郡寺小路石川十藏妻石川仙子さんこと金任連(□)は既報の如く六年前内地に渡航渡邊平藏氏と結婚渡し、い南親を訪ね來て見れば行方不明十九日大邱驛の構で鍾路一丁目の出て居つたのを見て若しや自分が尋ねる妹ではあるまいかと望月飲食店に同女を訪ねたが人違ひであつた、併し駿俊君は同情の念やみ難くその夜から一生懸命になつて一族の行方を捜し求めてゐた處二十日午前十一時に至つて府外飛山洞推方將永連(□)が在連の求むる母と判り飛び立つ思ひで母を大邱署に連行し一方在連を呼び出し茲に涙の對面となつた、親子は感激にひたりながら引取り暫く親の膝下で孝養をつくし夫の許に歸る豫定であるが、駿俊君の親切に咲いた人情の花である

(略)望月飲食店に住み込んでゆつくり探し求むることゝなつた、鳳山町一五三洗濯屋金駿俊君(□)も、たつた一人の妹が行方不明で永年尋ねて居つたところ同日夕二十日附の大邱日報に在連の寫眞と記事が

林檎の敵に強敵
綿虫寄生蜂ご入來
培養試驗もどうやら成功
天下廻り持ち風景

【大邱】名物リンゴは毎年綿虫のため大きな被害があるので害虫驅除に要する經費は多額になり綿虫は果樹園の便衣隊として業者は泣かされてゐた内今度綿虫に對抗する蜂が發見され目下慶北道農事試驗場で試育中であるが蜂は綿虫の極小で綿虫の體内に寄生し殺すに及んで體内から綿虫を刺し殺し外部に出るもので該綿虫寄生蜂はアメリカ生れで日本農事試驗場で輸入培養し今春慶北農事試驗場が更に青森から移入したもので場内で飼育した結果繁殖寄生の状況極めて良好で綿虫撲滅にも非常なる効果あることが證明されるに至つたので今度は場外で飼養試驗することになり府内七星町倉島農場果樹園内に大量の繁殖棚を設置し飼養する事に決定したが林檎栽培者にとつてはまさに天來の福音である

自慢の副業陣營
岩海苔本場を押し
改良養鷄でも負けはせぬ
慶北道のほこり

(E)

【大邱】副業に寝も働けたすきがけ・慶北道では改良鷄の普及徹底をはかるため昨年道直營で工費三萬圓を投じ全鮮一の種鷄場を新築し専ら品種の改造に努め産卵能力試驗、人工孵化、或は一般から鷄卵を預つて飼育し大いに養鷄のため氣焔を吐いてゐる、現在道内に於ける飼育戸數は十六萬八千三百廿七戸で飼養羽數は

朝鮮種三十六萬九千二百羽、白色レグホン七萬五百五羽、プリモースロック一千五百十八羽、名古屋コーチン十四萬八百七十五羽、ロードアイランド一千七百二十四羽、其他雜種一千七百九十羽以上雄十九萬二千三十三羽雌三十九萬三千五百八十九羽合計五十八萬五千六百二十二羽

である

道では朝鮮鷄をことごく改良鷄に更新すべく目下奨勵中で大いにその實績が現れ優良なる肉用鷄と鶏卵を生産してゐる

風味の岩海苔

慶北道の岩海苔は年産額僅かに二萬圓内外に過ぎないが、風味は斷然お隣の慶南に優つてゐる、道當局では昨年三ヶ年增殖計畫を樹立し、八年度は豫定の如く六千七百六十坪を擴張したこれに對し坪當補助は一圓道費から六十錢の補助を支出し十年までには二千九百五十坪擴張し一躍六萬圓の生産をあげる豫定である慶北漁業組合聯合會では管下十二漁組に對し極力岩海苔の增殖を奨勵しつゝあるが昨年初年度の成績から見て相當確信を得たので今年は增殖上の改善を試み初期の目的を達せしむる意氣込みである(寫眞は岩海苔採集狀況と改良鷄舍の鷄)

機敏な守備
火災防止表彰

【大邱】守備の機敏な處理で火災防止――大邱專賣支局守衛土本小一氏は十五日午後十時頃構内巡視の際煙身所附近下電氣配線から漏電し危險切迫してゐるのを發見し機宜の處置をとつたため火災を未然に防止したので山本支局長は金一封を賞與し表彰した

麥作の救濟
調書の作成を待ち
再度本府と打合す

【釜山】洛東江の水禍に惱まされる慶南の大問題となつた金海郡大渚、酒村、鳴旨、張山、駕洛、長有、下東七ヶ面及び金海邑、東萊郡龜浦、沙上面にわたる麥作の水害被害調査は過般來三十名の調査員が慎重な戸別的被害程度調に收穫調査を遂げて二十一日歸廳、道當局では慎重に被害調査の打合會を催しこれを基本として災害補償調書を作成する筈で麥作被害の調査が完成次第道係部が再度入城し本府と打合せを遂げて最後の決定の筈である

暴風禍の安全辨
慶北過去の苦い經驗から
漁港外避難所調查

【大邱】慶北東海岸は中央部施設外に漁船の避難場又は引揚場がないので一旦暴風雨等の襲來にも漁船は避難所さへなくあたら海底のもくづとなる實例が過去に於て屢々あつたので道當局では之が設置の前提として地域外漁業根據地と將來漁急を告ぐる適當な地域を調査するの必要を感じ漁業地盤及び島司に對し漁船繋留及び引揚場適地の調查方を命じた

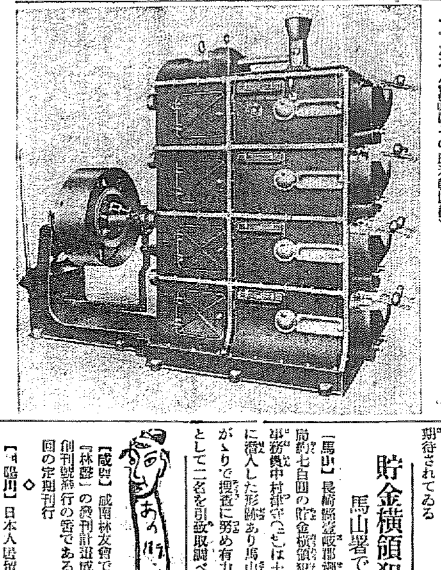

重寶な白米乾燥機
江景高橋精米所に据付

【江景】從來朝鮮各所の精米業者は籾の乾燥に付き苦心し殊に檢査の國營以來一層乾燥に腐心してゐるが高橋精米所では鈴木白米乾燥機を据ゑつけ籾は乾燥せずその儘白米にその上で乾燥する至極便利有益の機械で籾は一石に付き油三升以上も採取され一升八十錢の高價な油で一方燕菓子も製造し得るといふ廢物利用の効果著しきもので將來精米業者の福音ともいふべく來る二十五日から三日間東京研究所の發明家が來江實驗して詳しく説明することになり目下準備中である(寫眞はその白米乾燥機)

高田代議士
けふ仁川視察

【仁川】朝鮮米の生産調査のため南鮮地方の視察を終へた農林省米穀局問題の高田代議士は本府穀物檢査所千田技師案内で二十二日朝七時五十五分京城發列車で來仁し上山仁川穀物檢査支所長の案内で先づ府廳を訪問し永井府尹から仁川の状況を聽取した後不倉に於ける政府買入米の保管状態や築港又は有馬精米所等を視察し正午仁川驛發列車で退仁水登浦から釜山行の急行に乘替へ湖南方面へ向ふ筈

赤の闘士十四名を
斷乎起訴處分
中に紅一點其他は情の恩典
全州の共産黨潰ゆ

【全州】朝鮮共產黨再建運動事件被疑者は既報の如く去る七日全州署から一件書類と共に(十九名身柄拘束)送局され長崎檢事の手で取調べてゐたが愈よ十八日午後四時十四名を起訴、外五名は各起訴猶豫、不起訴になつた、起訴氏名は左の通り

京城府滸築町(一洙事)金學男(二七)忠南論山郡陽村面(赤波事)張日煥(三六)京城府滸築町(舊柏事)鄭志鉉(三六)京畿道高陽郡龍江面阿峴(二一)全州府清水町(女我空事)任宮得(二四)京城西大門黃鶴洞(五〇)全州上關面奥治五(二三)南原邑梁利種(二五)群山南町(文伯事)朴判男(三八)鎭川郡玄利面(存成事)吉在哲(二五)同郡同面吉貴燮(二四)全州府清水町金永植(二一)全州郡參禮面柳南基(三六)全州郡參禮面(李拜中事)李恩球(三〇)

なほ右起訴された金曜男、鄭志鉉、張日煥等の如きは全鮮的に知られた赤の闘士で、女性で起訴された者は任宮得一名であるが、全州女高普在學中から既に運動に携はり主義者金鐵柱の妻となり他に朴炳玉李賢淋などの女性闘士の活動は同事件の特異のもので朴炳玉も全州女高普の出身で金曜男の妻となり身柄は拘束されたが何れも起訴猶豫の寛大な處分をうけた夢の夫で内地名古屋方面に出稼ぎ五日前歸鮮、逮捕が自殺を企てたことを知るやその後を追ふべく自殺を圖つたものである

雨量不足
昌原地方は
植付に困る

【馬山】昌原郡下の稻作植付反別は一萬四千町歩で内三千二百町歩は一毛作の畓で、降雨はなくても植付の出來得るものであるが十九日までに植付けたもの約二割で他は何れも二毛作で梅雨に入つても降雨の少いため植付困難で農家では頻りに氣をもんでゐる、十九日から二十日にかけて馬山を中心とする昌原郡内に十八ミリの降雨があつたが之は漸く二毛作地を耕すに適當な程度のもので少くとも七八十ミリの降雨がなければ田植は不可能の模樣である

夫を嫌つて
若妻の自殺
嫌はれた夫も服毒
ともに命は取止む

【大邱】後追ひ自殺未遂十八日午後十時頃府外院垈洞鄭遊勢(□)=假名=は十八日夜十時頃カルモチンを嚥下して苦悶中を家人に發見され道立病院で應急手當ての結果一命は取止め目下加療中同女は數ケ月前まで府内某官廳に勤めてもよく嫌ひであつた夫が内地出稼から近く歸るので自殺を圖つたものらしい、越えて十九日午後六時頃市中央通柏屋旅館に投宿した朝鮮人紳士があつたが同人二十日午前十時頃カルモチンを嚥下し苦しんでゐるのを女中が發見、醫師を呼び手當を加へ道立病院に收容命には別條はないがこの紳士は前記遊

中堅婦人
講習會
慶北農村の
振興に拍車

【大邱】慶北道では農村振興、自力更生運動に拍車をかけ農村婦人の指導に全力を注ぐことになり今月末から七月下旬に亘り各郡で中堅婦人講習會を開催することに決定した、これは道費に明德會から補助金を支出し一ケ郡約五十名計一千二百名の中堅婦人に對し婦德の涵養並に産業方面について講習しこれ等中堅婦人を活機關として生活の改善を促し更に婦人の屋外勞働又は家庭副業を一般に奨勵指導せしむる計畫であつて期間は一ヶ所三日間の豫定で結果は大いに期待されてゐる

貯金横領犯
馬山署で搜査

【馬山】長崎縣壹岐郡渡良郵便局約七百圓の貯金横領犯人元同局事務員中村律守(□)は十九日馬山に潜入した形跡あり馬山署では總がゝりで捜査に努め有力な容疑者として二名を引致取調べ中

【咸興】咸南林友會では機關誌『林鮮』の發刊計畫成立し近く創刊號發行の筈である右は年四回の定期刊行

◇

【平壤】日本人居留民會では十七日午後三時から鎭道倶樂部で中島議長、古川醫務部長の歡迎會を開催

◇

【長淵】長淵江水堤工事請負業者松本組では二十四日正午松亭里出張所事務所で水路工事起工式を擧行する筈

◇

【雄基】雄基都市計畫委員會では役員の改選のため十九日雄基座で市民大會を開催

◇

【咸興】咸興高女の新築工事は既に落成作業も一段落したので廿二日午後四時頃地鎭祭執行のこと

【朝鮮郵船定期出帆】
◎乘客運賃低廉船中食事附
北鮮 横濱直行 (東京・阪神・門司・名古屋・コース)
長白山丸 清津五日 雄基八日
北鮮 東京行 (釜山・門司・大阪・名古屋・横濱寄港)
長春丸 雄基四日 清津五日 元山七日
新京丸 雄基十日 清津十三日 元山十五日
△咸鏡丸 仁川六日 群山八日 木浦十日
△大連丸 新義州七日 鎭南浦八日 仁川十日
北鮮 名古屋行 (釜山・博多・門司・阪神寄港)
金剛山丸 基雄七日 清津八日 元山十日
○關釜連絡船御用船 (門司・下關・宇品・大阪)
立神丸 雄基三日 清津三日 元山五日
北鮮 大阪行 (釜山・博多・門司・神戸寄港)
咸鏡丸 雄基廿日 清津廿二日 元山廿三日
晉州丸 雄基三日 清津四日 元山八日
西鮮 大阪行 (門司・博多寄港)
○北部線 浦江丸
新義州 新義州三日 鎭南浦三日 仁川七日
釜山丸 新義州元日 鎭南浦元日 仁川七日
○南部線 (釜山・門司・神戸寄港)
仁川丸 仁川十日 群山十日 木浦十二日
慶州丸 仁川二日 群山一日 木浦三日
敦賀行 (新舞鶴・舞鶴・宮津)
慶安丸 雄基廿日 清津廿日 元山廿三日
新潟・伏木七尾行 (敦賀寄港)
瑞南丸 元山六日 城津七日 雄基日
鹿兒島・三角行 (釜山・長崎寄港)
錦江丸 仁川六日 群山七日 木浦八日
上海行 (青島・長崎寄港)
錦江丸 仁川六日 群山七日 木浦八日
平安丸 仁川五日 大連十三日
青島行 (安東・芝罘・大連寄港)
會寧丸 仁川二日 鎭南浦六日
大連行 (鎭南浦・安東寄港)
錦江丸 仁川廿七日 大連直行
浦鹽行
成鏡丸 元山三日 清津三日 雄基二日

日本郵船定期出帆
△右ノ外臨時船ヲ配船致シ候
△阪ノ神戸ハ取計ヒ申シ上ゲマス
大阪行 香取丸 神戸 横濱 六月廿四日
香港行 箱根丸 神戸 横濱 六月廿八日
倫敦行 賀茂丸 長崎 神戸 七月廿二日
釜山支店 電話長四〇一一三番
元山支店 電話長一三四番
仁川出張所 電話 三一五番
京城南大門通り五ノ一 朝鮮郵船株式會社
代表電話本局四七〇〇番
京城代理店 朝鮮運送會社
仁川代理店 朝鮮運送支店
群山代理店 群山海運會社
木浦代理店 朝鮮運送支店
釜山代理店 大池回漕店
元山代理店 朝鮮運送支店
城津代理店 朝鮮運送支店
清津代理店 國際運送支店
雄基代理店 國際運輸支店

仁川出帆豫定
阪神 富士丸 六月廿三日
阪神 大新丸 六月廿三日
京濱 八東洋丸 六月廿三日
尾ノ道、阪神 昭天丸 六月廿四日
阪神 浪江丸 六月廿四日
阪神 玉榮丸 六月廿五日
阪神 安丸 六月廿五日
阪神 日登丸 六月廿六日
阪神 代丸 六月廿七日
阪神 一暁取丸 六月廿七日
京濱 咸鏡丸 六月廿七日
尾ノ道、阪神 名遍丸 六月廿九日
阪神 慶州丸 六月三十日
右ノ外臨時出帆有之候ハ其ノ他積込其他便間セラレ度
仁川府本町四丁目二二番地鮮ビル二階
鮮航同盟會 仁川支部 (電話八六七番)

主として咸鏡南北道・江原道
及京元線に沿ふ京畿道の一部

端川上水道
四萬五千圓投じて いよ〳〵敷設決定

【咸興】水質極めて不良で四季腸チフスの絶えぬ不健康地の上に用水供給の途がない爲め特別急行列車も停車せぬ端川邑では、昨年來總額約上水道敷設計畫中の處第二次窮民救濟事業の一部として容認されたので、かねて道當局に工事施行認可竝に補助申請中の處二十日咸南道廳から本府に申達された、總工費四萬五千圓の内一萬五千圓は國費、四千五百圓は道費の補助に依り殘る二萬五千五百五十圓を面費負擔の筈であるが、鐵道局でも給水設備の爲に相當額支出の内約あり現在五千五百の人口が昭和二十五年一萬人に達し水道の普及率六十%に及ぶまでは餘裕ある設計である

咸興府會

【咸興】咸興府では二十五日臨時府會を招集して稅務機關獨立に伴ふ府吏員増員に要する豫算の追加更正竝に府條例の一部改正、第二次下水改修工事施行に伴ふ國費補助申請の三件を附議する

一押しで三役する 重寶な點播器
無名の一青年が苦心の發明 咸南農務課で實驗

【咸興】隱れた無名の發明家がある、咸南甲山郡□□面北部里金明瀚君（二六）は北鮮外科界の明星、齋藤彌兵衛氏の實弟であるが昨年内地から水稻の點播器を購入したが播種の都度種籾の種類ある器械を上下せねばならぬ不便を除く爲に工夫を凝らし僅か一回の手押しで播種後も自由に調節し得る改良點播器を案出し十九日咸南農務課に持參實驗を求めた、同君は何等の專門知識なくして既に施肥と播種と土被ひと同時に行ひ得る某の直播器も考案製作して申請中である

側に近いところで内地人青年五名が協同經營する農場を調べたが完全に自給自足の途をたどり僅かに食鹽と撫子位を賄ふのみだと話してゐた、熱心な青年達である

繭價の慘 春川の共販 意外の閑散

【春川】春川郡農會の共販開始初日の相場は特等一、六〇圓一等一、四七圓二等一、三三圓三等一、二〇圓四等一、〇七圓といふ實に昨年春の三分の一にも達しない價格に緩落を來してゐる、從つて繭の出廻り非常に閑散で買入側では手持無沙汰の態で然も豫定の出廻りも望まれない模樣である

朝陽川居留民會

【朝陽川】日本人居留民會は正式認可を得たので十五日午後一時朝陽川驛々長室で評議員會を開き初代の民會長として澁田氏副民會長として隈部氏が就任した

普校兒童に國防徽章 端川の美擧

【端川】端川郡福貴面松明里李熙在氏は常に農家の自力更生を唱へ率先旗頭に献身的努力を續け一般に非常に感謝されてゐるが、更に國民精神作興に資する意味から福貴公普校兒童百五十餘名に國防徽章を配布大いに國民精神を鼓吹してゐる

步砲聯合演習

【咸興】步七四と羅南野砲の步砲聯合演習は二十二日から三日間宮坪陸軍演習場で實施される

自然紛擾を來した後に今回主事一名を増員して社會教化の專任者をこれに任じた外書記一名を新設して會務の圓滑を期することになつた

端川の婦人 砂金採取繼續

【咸興】端川郡水下面上南里□□里の廢業婦人會員は去る五六の兩日會長金□鮮以下全員が端川南大川の砂金採取場に出役した處五十圓の稼ぎ高を示しこれを同會基本金として貯蓄した、さすがは咸南の砂金郡、會員一同共同力の偉大に感じ今後も農閑を選んで共同作業を續けることになつた

漁組の刷新
漁村更生に備へて ちかく理事を更迭

【咸興】西湖津四十里の海岸線に九箇の漁業組合を有する咸南では、これを中心とする漁村更生計畫を樹立し内容外觀ともに鮮内一流の水産道たる眞價を發揮すべく努力中で、その中心人物たる理事中に手腕力量に疑問符を冠せらるべき者あり近く陣容の建直しを決行すべく既に三名の理事に對し勇退を勸告した模樣である、更迭は本月末頃は七月早々の見込み

安居の脚戯大會

【安邊】十六、七、八の三日間に亘る恒例の端午市民大運動會及脚戯大會

敵機襲へども 街の姿を見ず
防衛陣の威嚇て空しく逃走 二次燈火管制終る

【平壤】平壤地區第二回燈火管制は廿日午後十時十分から十分間實施された、これより先師團經理部尾少將は正午

本廿日燈火管制平壤地區の警戒管制を布告せらる但し午後一時以後は別命なく警戒管制を解除するものとす

との布告を發し早くも我飛行機は敵情と偵察不園地警戒の任につき機上勇ましく活躍し、敵機の來襲に備へ十五萬府民は極度に緊張しある機上から目標となるべき燈光を認め充分なる成果を納め得なかつたとの注意もあつたので萬遺憾なきを期すべく消防組警察隊は各町里管制班等も活動しつゝ監通して屋外燈飾燈一切點せず大和町本町の商店街も燈火管制の注意を嚴守しさすが不夜城の大平壤も不氣味な暗黑街と化し時恰も入道雲に蔽はれて星明さへ加はり星一つのぞかず今にも驟雨至らんとする黑雲のなかを我が飛行機は間斷なく警戒し牡丹臺山と船橋里の兩方面より放つ探照燈は暗黑の壁をえぐるが如き探照を續けつゝある折柄沈默の暗黑街の一角から『敵機來る』の非常サイレンがなり響く時に午後十時六分續いて同十分非常サイレンなればかすかに洩れてゐた各戸の屋内燈もすつかり消燈或は遮蔽されて闇ざへ降り注ぐ怪鳥の如く翼を擴げて現はれた敵機は暗黑の地表をみるのみで市街の所在を探り得ず舞ひ上り臨空に現はれて何等なす術なく空しく平壤上空から姿を晦ましたかくてサイレンは『敵機逃ぐ』の警報解除信號をなし漸く安堵の胸をなで下した市民は一齊に歡迎し午後十時半管制解除と共に不夜城大平壤に復し曇るとみえた空も何時しか雲はれて星空を仰ぐに至り今回全く燈火管制の訓練を終た平壤は更に廿一日の防護、分列式、廿二日の全般的燈火管制を經て愈々廿六、七、八の三日間に行はれる西鮮綜合の防空本演習に備へることになつてゐる

明太洞金鑛紛議
十餘名の德大作業を休み 八十從業員は悲鳴

【咸興】華やかな黄金景氣の裏に一つの悲鳴——咸南の産金界は稀有の盛況裡に終始したが鑛業の入寶者は左の通りで寶庫と認められてゐる咸南でも優秀金鑛と認められてゐる定平郡明太洞金鑛には過般來鑛業權を繞る紛議を生じた結果、德大十四名は作業中止の餘儀なきに至つたのでその從業員八十餘名は生活にも事缺くに至り本紛議の解決に從業員救濟方を當局に陳情したので道當局でも實情調査を急ぐことになつた

黄海道の繭値基 十五掛七分 協定成立

【海州】黄海道に於ける繭値基は十八日左の如く協定成立した

河東地區平均繭價四百九十八圓以上五百十四圓未滿の間に於て支那交錯十五掛七分日支交錯十五掛五分とす（但し繭質が前記の値市以外に懸落したる場合は十六圓未滿を一掛とし掛目を増減す

平壤醫專校 授業料値上 事實は無根

【平壤】平壤醫專の道外入學生の授業料を引上げて經常費補に擴張せんとする計畫を傳へられるや俄然センセーションを惹き起してゐるが、藤原知事は意外な問題を起してゐるやうだが道としては道外入學生の授業料を引上げるが如き計畫は全然ない、組合立なら兎も角、道立の專門學校で道内民、道外民に區別するが如きことは面白くないと事實を打ち消してゐる

火保料率低減
水道會議にも要望 咸興府水道主任の話

【咸興】全鮮水道會議から歸任した咸興府水道主任の談『水道の敷設された都市には火災保險料金を低減せよ』との要望は水道協會朝鮮支部に建議して其の實現を見るまで努力を盡ける事になりました、既に明石市に前例もある事實であながち實現難とは思はれません、ラヂオのアース線を水道管に連結することは頗る效果的な爲に屢く行はれてゐるが電氣の爲に水道管の腐蝕を早めるやうな事はないかとの疑問に對しては既に二年調査してゐますがまだ何の結論に達してゐません

平鐵醫務室
驛前郵便所の裏に 堂々たる新築實現

【平壤】平鐵醫務室の新築は豫算の關係で延期中の處この程鐵道局で承認されたので九年度から三ケ年計畫で驛前郵便局裏空地に鐵筋コンクリート平家を新築すること本年度は本館、明年度は病室、醫員官舍を建築する豫定である

平原籾倉庫 上棟落成式

【安州】平原郡内に於ける長期籾倉庫は豫て工事中の處一部完成したので十八日午後四時から永柔倉庫で上棟落成式を一齊に擧行した、倉庫所在地は肅川二百坪、永柔二百坪、漢川百坪、石巖百坪計六百坪收容籾二萬四千石である

龍塘浦に プール やつと實現

【海州】海州多年の懸案のプールはいよ〳〵邑當局で計畫を建て實現を期してゐるが場所は龍塘浦の海水浴場附近で設備費約二千圓で附近關係事業者から寄附する筈であると

道路鋪裝 平壤驛前通 今秋に完成

【平壤】驛前から郵便局に至る沿道道路の鋪裝工事は十八日四萬八千八百圓で日本鋪道會社に落札し今秋までには完成の豫定

坡州保管籾 開放を待望

【汶山】坡州郡農會の籾擔保は長期四萬石短期一萬石であつたが短期は全部賣拂濟みであり長期籾も玄米製造米の原料不足の此際挪下げれば籾保管當時四圓八錢の相場が七錢に昂騰してゐるので所擔額は補助金と相殺しても十二萬圓の利益になるので擔保者をはじめ一般玄米需要者は急速挪下を希望してゐる

人の動き

▲齋藤五郎氏（咸興檢事局檢事）清州に榮轉、二十日各方面を歷訪離任挨拶
▲村田實昇雄氏（海州道立病院長）廿一日鮮醫師大會へ
▲伏見勇氏（元海州刑務所保健技師・光州刑務所に榮轉赴任
▲三上正之氏（咸鏡警察署長）十九日退院
▲金谷南氏（宣川金醫院長）十九日渡上城
▲梅崎第二十師團長　十九日馬山へ
▲陣内馬山府尹　廿日上京
▲山野上馬山高女校長　廿二日全國女學校長會議から歸任
▲市原直吉氏（大田中學劍道師範）五月十五日附で劍道教士號を授與
▲篠崎江原道警務課長候補　十九日梯里神奈川縣足柄上郡北足柄村平山五二九で逝去

雷の放火 玄關に落ち 學校を半焼

【新義州】十八日午後一時半頃碧潼郡□□山面富平洞私立永新學校玄關先に落雷あり同校舍を半焼した、折よく放課後であつたので兒童に異狀なく一時は大騷ぎであつた被害千圓

婦女會員の 道路改修

【端川】端川郡勝東面□□里婦女會では□□村外十ヶ里婦女會員千七百六十四名を總動員して學外道路の修理を實施一週間で終了したが一般面民は勿論通行者は感謝してゐる

双兒を壓殺
鬼の妻女姑共謀で 死體は便所に捨つ

【咸川】咸川郡南面鶴山里金氏の長男元植の妻鄭東娘（二〇）は婚嫁六ケ月の身重で申し金元植と結婚間機中去る五月卅一日自宅で女の双生子を分娩するや世間態を恥ぢて直ちに姑申氏と共謀の上無殘にも壓殺便所内に遺棄したこと發覺咸川署で取調べ中殺人及び死體遺棄罪で送局の筈

婆さんの 虎の子 生徒が拾ふ

【安州】安州私立維新學校生徒張成國（一一）は十七日午後一時十分頃節句の郡廳附近で現金三百圓（十圓券三十枚）入りの財袋を拾得し直ちに安州署に届出たがその落し主は邑内信義里崔在萬の母金氏と判明、同日金氏は孫等に端午の見物にせがまれて留守中に大金を藏ひ置くのは危險と思ひ現金を財袋に入れ更に足袋の中に入れて見物に出掛けたが途中餘りに足が燃えるので足袋をぬぎ手に提げて途中で紛失したもので判明拾得者に三十圓の謝金と森永署長から賞狀を授與した

羅南商工會 正副會長重任

【羅南】羅南商工會の正副會長迫吉次郎、左衛門の兩氏は任期滿了の處本年の總會で全會の輿望を擔つて重任することになつた

また三中井に 貴金屬泥棒
スリ犯人も擧らず 平壤署躍起で捜査

【平壤】二千五百圓竊盜犯人については平壤署で極力捜査中の處未だ犯人の目星だにつかぬ折柄また廿日午前一時半頃三中井支店鑛山會社三階貴金屬部のドアーが開いてゐるのに不審を抱き取調べた處金時計、指輪等約七百圓の貴金屬類が盜まれてゐることを發見屆出た

咸南の簡閱 點呼日割

【咸興】咸南道内の本年度簡閱點呼日割、點呼場、人員竝に執行官は左の通り決定した

六月三十日安邊署一六名▲七月一日元山高女一六六名▲七月三日川内里小學校一九〇名▲七月四日高原公普一八名▲七月五日定平署二〇名（以上執行官步七四大竹少佐）▲七月八日步七四聯隊一三二名執行官吉野聯隊長▲七月十日下碣公普四一名▲七月十一日長津署一〇名▲七月一四日下岐川小學校三〇名▲七月一五日松興小學校二二名▲自七月一七日至同一九日興南小學校五〇一名（以上執行官師團司令部米田大佐）▲七月二六日洪原署七名▲七月二七日新浦公普一二名▲七月二九日北青署二二名▲七月三〇日利原署一三名▲七月三一日端川署七名（以上執行官步七四小関中佐）▲七月三十日惠山守備隊一一名▲八月一日新乫坡署九名（以上執行官進藤守備隊長）

安東大孤山通ひの 二汽船猛競爭
賃金値下とサービスで 日を逐つて激化

【安東縣】安東大孤山航路は從來英國人經營の怡隆洋行の獨占事業で毎日多數の乘客を輸送して年々巨大な利益をあげて來たが、こんど日滿人經營の大安汽船の出現により俄然競爭となり兩會社の料金値下げを始めて猛烈な乘客獲得で僞暑の江上に火花散らす爭奪戰は激烈化し國境人の興味を惹いてゐる、即ち大安汽船の「大安丸」は十九日の歸航に五時間半のレコードをつくつて優秀船ぶりを發揮しスピードの點では斷然怡隆洋行をノックアウトしたが、早くもこれを見た怡隆洋行では到底對抗できないのでサービスで乘客吸收の背水の陣を布き、二十日午前七時の歸航から斷然賃金を六十錢に値下げするとともに自家用の支那パン四箇を添へて挑戰し、これがため漁夫の利を占めたのは乘客の鮮人連中で同朝『大安丸』に一度乘込んだ乘客も怡隆船にのり移る悲喜劇を演じたが、怡隆洋行獨占時代は大孤山通ひは一圓三十錢であつたものが、大安汽船の出現で兩者一齊に一圓に引下げ十日もたゝぬうちに怡隆は八十錢から六十錢と矢繼ぎばやに値下げを敢行して大安の牙城に肉迫し大安は依然として一圓を維持してゐるが、結局料金引下で對抗することを餘儀なくされ益々激化すべくこの問題は乘客だけは嬉しい顔である

咸南の社會 事業支部 會員の勸募

【咸興】朝鮮社會事業協會咸南支部は道費の補助により婦人講習會その他の社會施設に努め殊に先月からは一萬部の「婦女知識」を無償配布する等積極的な活動を開始したが更に活動の範圍擴充を企て會則の一部を改正して一時金五十圓以上を納入する特別會員を設くる外普通會員勸誘の運動を開始する筈である

咸南中部公 職聯合會

【咸興】咸興府、興南邑、洪原面、西湖面の公職者を以て組織し共通の利害に對し共同戰線を張り續けてゐる咸南中部公職者聯合會は廿七日咸興府廳に本年度總會を開催し中學校及び女高普の新設、北鮮定期航空路の開拓、咸興鐵道局の昇格、西湖港の實現、興南及び新興鐵道延長等咸南中部當面の重要問題につき協議を練る筈

農村禮讚 江原道知事 北部を視察

【春川】李江原道知事は十六日から三日間北部地方を視察十九日歸廳して語る

開谷の移民部落も年と共に落ついて活氣づいてゐる、大分開墾面積が殖えた上田植も順調に出來るのでホク〳〵の態度であり又今年から養蠶もやつてゐた、繭の安いのは心もとないが收入の大部分が役畜の價に入るのだから役用のたしになる、金化農民訓練所も觀たが、普通學校卒業生が眞面目に働いてゐた、地方の中堅人物として將來命するところが多からうと思ふ、又內金

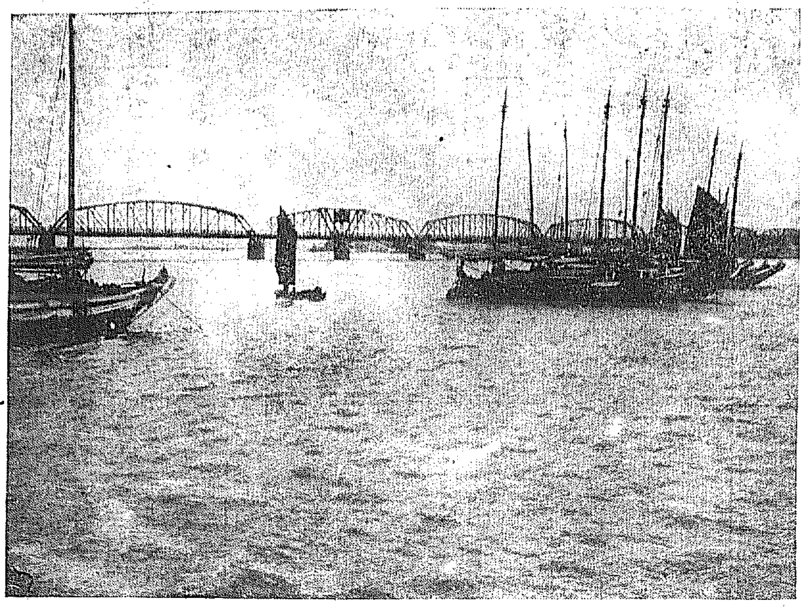

夏の江流の魅力—鴨綠江風景

鐘紡工場を 元山に建設
候補地を秘して 思惑師の策動警戒

【元山】既に鐘紡社長來鮮により具體化を傳へられてゐる鐘紡の北鮮進出計畫は殆ど確定的と見られてゐるが、同社の新工場建設候補地として元山が有力視されてゐることは過般津田同社長來元の際元山側有力者に洩らしたことにより一層確實と見られてゐる、而して元山側では同業、片倉等の前轍に懲り同社工場建設候補地たることを極秘に附し土地思惑師の策動及び地價騰貴の出現に充分なる警戒を加へてゐる

飛行協會支部 陣容立て直し

【咸興】帝國飛行協會咸南地方本部は從來社會主事一人を本部主事として一般には單に文書で協會の趣旨を宣傳、入會を依賴したのみであるが各地からの加入者は意外に多く利原郡の如き咸南道内では最小の郡でありながら百圓以上を醵出して同會の發展に貢助するもの三名を數ふる盛況で、本部の事務も

高血壓・脚氣・胃腸に 良藥リキシンを發見
腦溢血・中風を豫防、治療す
今津佛理博の獨創的研究

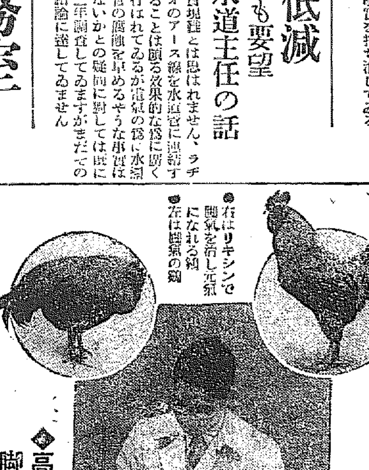

◎右はリキシンで脚氣を治し元氣になれる鷄
◎左は脚氣の鷄

▲兎の血壓實驗
體重一キロ當りリキシン〇、〇五瓦一日三回投與せしに血壓降下二五%、投藥中止後五日間も同一〇%降下す

◎高血壓・腦溢血・中風
脚氣を治療す
◎頭痛、目まひ、耳鳴り、肩のコリ、便秘、不眠、浮ばれ舌もつれ、シビレ、息切れ、視力減退、二日醉を良くし
▲腦、胃腸を健全にす
◎乳兒の吐乳、綠便を良くす
◎母體の脚氣を治療し、乳兒の吐乳、綠便
肺・肋膜・ぜん息はイマヅミンと本劑を併用すれば早く良くなる

病氣相談

大阪市阪急曾根崎三町今津博士の今津研究室に行けば醫學博士、醫師、藥劑師等が治療の研究をしてゐて血壓を計り、病狀に應じた養生法、食養生、應急手當を叮嚀に教ゆ。
遠方は容態を記し書面にて申込。

二百錠一圓五十錢・五百錠三圓五十錢・千錠六圓五十錢。全國藥店に有。無くば大阪市大仁本町三、今津化學研究所へ申込。

シビレも著しく減じ（中風）
大阪市・西田國夫

（前略）小生中風にて困難致居候處友人のすゝめによりリキシンを服用致し今日にては手足のシビレも著しく減じ言語も殆んどモツレざる樣に相成候引續き服用致居（後略）

腸

胃腸・榮養

錠劑 わかもと

專賣特許

機能衰弱に 榮養酵素療法

急性慢性胃腸加答兒

胃部に自發痛又は壓痛あり、腹部にも疝痛、腹鳴あり、一日下痢、數回に及ぶ症狀

急性胃腸加答兒は直接生命に及ぼす危險は尠いが、一時的の衰弱はかなり高度に達し、他に合併症―例へば結核疾患を有する如き場合は、その病勢を惡化せしむる影響が大であり、また慢性症に移導すると、治療に時日を要し、體力の衰弱容易に恢復しがたきに至るが故に、なるべく速かに適當の處置を講じなくてはならぬ。

腸疾患の治療には化學製劑の外に、生物製劑「錠劑わかもと」がある。これは乳酸菌の如く自己の保有す酵素によつて、腸内細菌の蕃殖を防止し、整腸制腐の作用あるのみならず、更に生成する毒素の吸着排泄、消化吸收機能の促進等幾多の特長を有し、なほ腸の衰弱に對して甚だ必要なるヴイタミンB其他の榮養を併有するが故に、絶食、乃至制限食に際して、體力補給の効果をも期待し得られる。

なほ本劑はヘーフエ菌劑の特質として時日の經過と共に菌の生活力減退し、効力從つて、減殺されるといふのが如き缺點なきは使用者にとりては甚だ便宜とすべきである。

乳幼兒消化不良

哺乳か又は食餌を欲せず　吐乳し、綠便粘便等一日數回あり、發育不良なる症狀

初夏に入ると共に、乳幼兒の消化不良罹患率は急に増加を見るがこれは氣温の上昇と共に消化管内の細菌蕃殖が旺盛となり、幼弱な胃腸機能を障碍するのが最大原因である。

同じ消化器障碍でも、乳幼兒の消化不良は大人のそれに比して急性的經過を採り、症狀も重篤である。從つて處置も敏速にして、過りなきを要する。勿論速かに專門家の治療に委ぬべきであるが、家庭にてはそれに併用する療法としては、「錠劑わかもと」の投與が望ましい。醫藥と併用して何等害なきのみならず、消化機能の恢復、減退する體力の補給、整胃制腐等に醫藥を助けて効果を促進する作用が多い。

殊に醫治を要せぬ程度の輕症や豫防に用ひては甚だ便利で離乳期の食物變化に際する防禦として推奬される。

消耗性衰弱症

肺結核、肋膜炎、腹膜炎、等にて身體削瘦し、食慾不振、榮養低下、盜汗、不眠の症狀

肺、肋膜、腹膜等の結核疾患ある病者は結核菌毒の侵蝕によりて胃腸機能もつとも障碍せられ、腦神經の障碍これに次ぐ。

微熱が徐々に高昇し、疲勞感増加する等、病勢の進行を暗示する患者にあつては、安靜を守ることが必要とされ、從つて胃腸の機能はこの理由からも萎縮する傾向におかれる。されぼこそ特に胃腸を振興る藥劑の服用は極めて必要である。

『錠劑わかもと』は胃腸の衰弱を恢復するに有力な諸多の成分を含み、榮養素と酵素の種類は數十種に及ぶ。殊にポアスがヘーフエ中に發見して食慾素と名づけたホルモン性物質をも含み、食慾を增進する効果にすぐれ、且つ有機燐酸化合物の豐富なるによつて、神經の衰弱、盜汗不眠等をも輕快せしめる。

適應症

- **慢性衰弱症**　肺炎・肺結核・腸結核・肋膜炎カリエス・貧血・脚氣・神經衰弱
- **胃腸諸症**　胃腸加答兒・胃酸過多症・胃アトニー・胃擴張・胃潰瘍・食慾不振・便秘
- **虛弱乳幼兒**　消化不良・綠便・粘便・虛弱人工榮養兒
- **姙産婦衰弱**　惡阻・產前產後の衰弱・乳汁分泌不足

醫者に捧ぐる特說欄

本會のヘーフエ菌劑「わかもとが」今日の如く醫療界に普及し、ひいて藥用酵母の日本藥局方に收載を見るに至りたるは、偏へに臨床醫家各位の理解ある御協力の賜物として感謝の至りに耐へず。ここに感謝の微衷の一端として、主要なる新聞廣告の紙面を割き、醫家に捧ぐる特別欄を設け、海外の貴重文献を譯出紹介せんとす。日新の醫學は新知見、新業績相踵ぎ、絶えざる注意を拂ふ必要あるは言を俟たずと雖も、繁忙なる開業醫諸賢は一々蒐集翻讀の勞に耐へざるべく、仍つて本會は多大の經費を投じて海外醫學刊行物を蒐集し、學術研究部において抜萃譯載し、諸賢の參考に供せんとす、我國醫學の進運に多少の寄與する所あらば光榮之に過ぎず。

胃疾患の新らしき診斷法　胃液の乾燥像

獨逸ライプチッヒ大學內科ヘンニング及びノルボート
Zeitschr. f. Klin. Med., Bd, 126, S. 1933.

胃疾患の診斷は、胃液の分劃的採取、胃のレントゲン像、殊にその粘膜皺襞像、胃運動曲線、ガストロスコピー（胃鏡）、ガストロフオトグラフヒー（胃内撮影）等、總近幾多の精緻巧妙なる診斷、補助法の陸續創始せらるゝに及んで、一段の進境と確實性とを加ふるに至つたが、今尚胃疾の初期一見平凡なる胃疾患の診斷に際しても、信憑に値する確固たる臨床的根據を捕捉することは、しかく容易ではない。

最近獨逸ライプチッヒ大學內科モラウイッツ教授門下のヘンニング及びノルボート兩氏は掲題「胃液の乾燥像」なるものを創案し、或種胃疾患の診斷に對して、之亦若干の資料たり得る事を提唱した。

空　腹時胃ゾンデを用ひて採取した人胃液を濾過し、その一滴を載物ガラス上に載せ、之を三十七度の孵卵器内で蒸發乾涸せしめた後黑色不透明なるガラス上に置いて之を肉眼的に觀るも、或は之を顯微鏡下に觀察するも、特異な乾燥像を認め得ると云ふ。

今健康なる胃より採取した、純粹なる胃液の乾燥像を肉眼的に觀るに、乾燥殘渣の中心部は、細き網絲樣光澤を呈する、薄き灰白色乃至白色の、ホモゲーン（特質）の層をなし、之に境する、甚だ狹き周邊部は中心部と略々同質であるが、僅にその厚さ大である。健常純粹胃液のそれと著しく異る點あるに反して、或種胃疾患々者の胃液乾燥像を觀るに、肉眼的に既に毅上の乾燥像を呈する事が發見出來る。卽ち最も顯著なる相違點は周緣部に於る特異なる輪狀帶の出現（之を「輪環現象」Ring Pua O-mena と呼ぶ）である。之は滴下せる胃液の乾燥殘渣の外部を更に囲繞する輪狀帶で、ガラス様光澤を呈する輪狀帶であつて、中心部に比して常に著しく高まつてゐる。

顯　微鏡的檢査によるに、乾燥像の中心部は特異なる食鹽結晶の格子を形成し、最も屢々辛齒葉狀の直線的配列をなし、時として格子形排列を呈し、或は又迂曲せる星芒狀乃至乳嘴狀を示す。一般に健常胃液に於ては直線的排列を觀るを常とする。健常胃液乾燥像の周緣部は顯微鏡下に於ては、透明、無構造なる細條たるに反し、上述の輪狀帶は顯微鏡的には一層劃然たるものであつて、標本の周緣を幅廣く周繞し、隆堤狀に高まり、ガラス樣透明なる層をなしてゐる。完全にホモゲーンのこともあるが、時にそこに特異なる龜裂（直線放射狀、波狀或は弧狀）を觀る。

こ　の輪狀帶の出現は一體何に由來するか。著者等は恐らく胃液中に含まるゝ蛋白量が之に關聯を持つであらうとの想定の下に、先づ輪環現象を示さない健常胃液に、少量の血清又は卵蛋白を添加したところが瑩明なる輪狀帶の出現を觀た。のみならずこれら添加蛋白量の增加と共に該輪狀帶の幅員も亦增大することを知り得た。蛋白に富む尿の乾燥像も亦全然類似的の輪環現狀を呈すると云ふ事實は、又若干之を裏書するに足る證左と看てよからう。更に著者等は該周緣輪狀帶はクサントプロテイン反應及びミロン氏反應を呈する事を確め得た。最後に著者等の一人は胃液の總窒素量を測定することによつて、含有蛋白量多き胃液は輪環現象を呈するに反し、蛋白量少き胃液には毫も輪狀帶を認め得ざることを立證した。此等の事實は胃液乾燥像に於ける輪環現象、卽ち輪狀帶の出現は、胃液中含有蛋白量の增加を示す確證であることを物語るに充分である。

然　らば胃液中蛋白量の增加を觀る疾患は如何なるものであるか。著者等の經驗に依るに蛋白に富む胃液は主として胃粘膜實質の濕潤性障碍の場合に於て之を認め得ると云ふ。更に胃鏡檢査によつて確診し得た胃疾患患者に就ての臨床的檢索並びに犬胃に於ける實驗的研究の結果、綜上の胃液乾燥像に於ける輪環現象は、惡性貧血患者の無酸症、重症なる胃炎、殊に粘膜萎縮の場合に於て、非常缺くることなく之を觀察し得ることが明確となつた。因に該輪環現象は胃液酸度とは何等關係がない。

藥價低廉

三百錠入　一圓六十錢

發賣元　東京芝公園大門際　株式會社 榮養と育兒の會　電話芝代表（二七五番）　振替口座東京一七〇〇番

海外代理店　三井物産株式會社

醫學博士 小田美穗先生著

醫者の來るまで

無代添附

一家に一冊常備して御重寶な

家庭醫學の栞

全國藥店にて「錠劑わかもと」大小に拘らず御買上の方に一冊宛進呈

梅雨期から夏にかけて、病魔の跳梁する時が近付きましたので、本會は特に斯界の權威醫學博士小田美穗先生にお願ひして家庭に於ける病氣の手當法を詳記した家庭醫學の栞「醫者の來るまで」を執筆して頂き「錠劑わかもと」御買求めの方々に無代で進呈することに致しました。早速最寄りの藥店にてお求め願上げます。

新發賣！

御便利な携帶用

新蒔繪容器入

六十錠・定價五十錢
黑・綠・京紫の三種

コンパクト型、松波模樣新蒔繪金屬容器。體裁がよくて携帶至便、昨年一定數を限り愛用者に進呈して多大の好評を戴きましたもの六十錠入定價金五十錢として全國藥店から一齊發賣いたしました。御家庭の御常用に、御外出に、御愛用を願上げます。

突如・水銀の狂騰

クワッと眼を開いた太陽！攝氏卅度六

昨年より少し遲れたが本格的夏の訪れ

クワッと目を開けたやうな太陽――ジンジンと照る水銀、暑さも愈よ本調子「暑だ」といふ印象が強く投げつける街、人、馬皆汗だ、アイスケーキを背ひに走る子供、町で賣るアイスクリーム、避暑地の女、カンカン帽、殊に日傘にみる今日の風景が否応なしに彩られてゐる

◇

それも道理、廿日は攝氏廿九度（華氏八十四度）といふ物凄振り、なかでも廿一日の暑さは今年中の最高記錄だ

◇

廿一日は攝氏卅度六（華氏八十七度強）昨年五日に早くも卅度八を示した、これに比べると今年は暑さはおくれてゐるが、それでもホンの四五日前まで春の名殘りがまだ消えぬと感ぜられて居ただけに、この暑さの突如襲來はなんといつても本格的な夏の訪れを想はせる

水の選手迎へて朝鮮側の陣容

大横田らの新進選手も來る

新緑の夏り京城府營プール落成記念日本オリムピック代表選手招聘模範競泳大會は愈々七月一日午前十時から府營プールで擧行されるが、朝鮮體育協會は朝鮮側出場選手に就いて過般の京城府主催の防疫週間中陸軍デーに催した競泳大會の成績を參考として詮衡中の處左記の如く決定した、なほ京城選手總出に就いては牧野、瀬良、入江は一身上の都合により出場不可能となつたが新たに大横田及び斯界の新進にして來るべき伯林の國際オリムピックに水上日本を代表し世界的制覇の中心ともなるべき遠村、根上、岡田、吉田の一流選手を交じへ技中百米自由形及三百米メドレー競泳は招聘選手及全朝鮮代表選手中より選拔し混成チームを作つて競泳をなし、水球は都合により中止されることとなつた、招聘の選手は次の通りである

◇百米自由型 坂上安太郎（早大）▲高橋成夫（早大）▲横田久吉（日大）

◇二百米自由型 片岡貢一郎（早大）▲志村彌久（早大）

◇四百米自由型 大横田勉（明大）▲杉本修（日大）

◇千五百米自由型 石原田愿（明大）▲根上博（早大）

◇二百米平泳 岡田龍男（日大）▲西肥次平（日大）

◇百米背泳 清川正二（商大）▲河津憲太郎（明大）

◇ダイヴィング 飛込 柴田哲太郎

全朝鮮代表選手

監督 鶴岡英吉（東京商出）（明大）

◇百米自由型 武村尚（明大出鐵道）▲小林誠（大學）▲逸見國秀（高商）▲鄭安景（平壌）▲島本長一（京大出）

◇二百米自由型 小林誠（大學）▲赤司晃（龍中）▲川田靜雄（龍中）▲中島末男（鐵道）▲鄭安景（平壌）

◇四百米自由型 田宮寛（龍中）▲赤司晃（同）▲篠崎正也（京中）▲清島英夫（鐵道）

◇千五百米自由型 瀬川良造（大學）▲冨木富郎（龍中）▲清島英夫（鐵道）▲篠崎正也（京中）▲瀬川良造（大學）▲小幡遊邪（京中）

◇百米背泳 逸見國秀（高商）▲井上一男（惑商）▲武井崇（京中）▲今井晃三（龍中）▲長谷川弘（鐵道）

◇二百米平泳 伊藤哲三（京中）▲近藤義直（府廳）▲鈴木誠（京師）▲岡崎良雄（鐵道）

◇ダイヴィング 飛込 岩間武吉（鐵道）▲田中常一（鐵道）▲大森俊一（滿商）

監督 池田榮（大學）

日本古式泳法選手

觀海流	倉田健吉
水府流	鈴木彦太郎
同	池澤君三
同	上田明
同	石川正一
神傳流	大坂正雄
小堀流	永山榮

兩陛下御下賜金

黄海道暴風罹災者へ

【東京電話】天皇、皇后兩陛下には本月上旬朝鮮黄海道附近において暴風あり、家屋倒壞、漁船の難破等被害少からざるを聞し召され罹災民に對し二十一日御救恤のため金一封御下賜の御沙汰あり湯淺宮相は直ちに朝鮮總督府に傳達した

故韓男を乘せた車夫 四日間謎の失踪

さく夜漂然として歸宅す

去る十七日父の墓參に行くとて家を出たまゝ、漢江人道橋上手東側水泳場に溺死體となつて現れた明倫韓相琦氏の怪死事件は、死因が自殺か、過失死か今もつて判明しない

折柄、その日韓男爵を乘せた**車夫** 張汝三（四）が十八日午前二時から突如行方を晦まし四日を經るも杳として行方が判らないので謎は謎を生んで益々疑惑を深めたが廿一日午後八時廿分飄然と自宅に歸つて來た、車夫張汝三が四日間も謎の行方**不明**になつてゐたのについて張汝三は左の如く語つた

フラフラと仁川を彷ふ

車夫張汝三は語る

韓男爵に申譯ないことをしてしまひました、十七日は韓閣下のお供をして朝から漢江の方へ行きましたが、人道橋で閣下は車をおろせと申されるので車をおろしましたところ、車から降りて大勢の人がブランコをしてゐる方向に一人で行かれましたが何時の間にか姿が見受けられませんので夢中になつて探しましたところ、ヒヨツと人通りの中に見つかりましたのでもう御中食の時間ですから御歸りになりませんかと申上げましたところ、よしそれでは歸らうと申されて人道橋を歩かれましたが、いつの間にか砂原の方に向つて驅出されたので、私は大變だとばかりに入り車を片隅に置いて探しましたがとうとう見當りませんでした、それからの私はぼうとして十九日早朝フラフラと家を出て仁川の海岸まで行きました

海の浪打際をぼんやりと眺めて二三日フラフラしてゐたところそれもやはりつまらないから只今フラッと歸つて來たのです、これから男爵邸にお伺ひしやうかと思つてゐるところです

山本氏は近く釋放か

【上海廿一日聯合】上海駐在武官室入電によれば、順天號から拉致された山本宗一氏に對し、海賊は事件の國際化を避けるため二十一日朝營河々口よりジャンクに乘せて天津に向け護送してゐるらしいが、山本氏は人質からは釋放されるが、海賊の要求を履行しこれを天津支那當局に取次ぐ役目を負はされてゐる模樣である

貴重品を積んだ海上丸東海で坐礁

乘組員には異狀なし

【大邱電話】二十一日午後四時慶北道保安課着電によれば、二十日午後九時十分釜山を發した京都府中松彌造商會所有貨物船海上丸（一、五一八噸）乘組員船長吉崎繁雄氏ほか三十五名は、一千四百十七トンの貨物を積んで**浦項**になけ航行中、濃霧のため進路を誤り、二十一日午前六時四十分迎日郡東海面九龍西北方約一千米の海上で坐礁し、破損甚だしく備付けのポンプで排水に努めてゐるが、自力離礁は不可能で、貴重な貨物を積んでゐるので取敢へず浦項より漁船九隻を向け**貨物**の陸揚げ作業を行つてゐる、全部の陸揚げには一兩日を要する見込みである、同所監視浦項署より警備船および救助機船を派し貨物の警戒陸揚を指揮しつゝあり、現在までのところ乘組員に死傷者なく又沈沒の恐れはない

琿春にチフス

【間島電話】最近琿春縣東興鎭の鮮滿人間に發疹チフスが發生し、月來二百餘名の患者を出し六十名死亡したが、同地には醫療機關なきため住民は恟々として居る

人妻と逃げた亭主を探す

山口縣佐波郡八坂村大字船路一七六二河野スエさんは去る十一月午前十時頃夫市太郎（四）が小供三人もゐる仲なのに附近の人妻河野カネ（二）と手に手をとつて行方を晦まし、最近京城漢江通りに居るらしいから探してくれと廿一日龍山署に依頼し來た

布哇から母國見學團來る

歸途は鮮滿も視察

【東京電話】來る七月十八日東京本願寺に於て第一回汎太平洋佛教青年大會が開催されるが、右大會出席のためハワイ生れの日本第二世國民W・H・Y・H母國見學團一行七十六名は團長安井美然氏に引率され、廿一日横濱入港の淺間丸で來朝した、一行は東京における所定の日程を終り七月廿五日門司出帆、大連に赴き、八月五日まで滿洲國觀察を爲し更に七日より朝鮮を視察し、同十日再び東京に引返す豫定である

長岡阪大總長に親任待遇を賜ふ

【東京電話】目下滿鮮旅行中の大阪帝國大學總長長岡半太郎博士に對し左の如く親任の待遇を賜ふ御沙汰があつた

大阪帝國大學總長 正三位勲一等 長岡半太郎

特に親任の待遇を賜ふ

京城青年團吉林に向ふ

各地で皇軍を慰問

【新京廿一日電通】京城府青年團主催の皇軍慰問團は、六月十一日京城出發以來途中撫順、大連、奉天、チチハル、北安鎭、ハルビン各地の皇軍慰問に視察を了し、廿日午前七時來京したが、直ちに關東軍新京憲兵隊を慰問し、午前は南嶺を見學、それより各官廳を訪問した、二十一日は午前中大使館を初め滿洲國廳を訪問、午後は市内の自由觀察を行ひ八時發夜行にて吉林に向つた

營口の安全農村完成

【奉天廿日聯合】滿洲國の開發をめざして各荒蕪地の開拓に努力しつゝある東亞勸業公司は、今回營口安全農村の建設工事の完了を見たので、廿四日關係者を現地に招待して竣工式を擧行することとなつた、營口安全農村は營口の對岸河北より列車にて四十分の地點で今や一面の水田と化し、先般千五百町歩に亘り稻の植付を終り、六百戸三千餘名の朝鮮農民が農業に從事してゐる

デパート車 北鮮廻り

鐵道の黒字景氣

北鮮に躍る鐵道局のボーナス景氣は鐵道デパートたる消費組合配給所の賣上げに正比例し全鮮配給所の一日賣上額一萬圓の約一割、二千圓……給所の增設も中間驛には少しこたへぬらしい

奇怪な露船

坐礁してゐながら SOSも出さない

【西部電話】廿日午前五時頃宗谷郡猿拂村沖合に五千噸級の外國汽船が坐礁してゐるのを出漁中の漁船が發見、稚内署に屆出たので同署で調査したところ、船名は不明なるも露國汽船であることが判明した、併し奇怪なことには坐礁して居りながら救助信號を發せず、海潮を利用して自力で離礁せんとしてゐたことで稚内署では時節柄重大視しその行動を探査中である

旅行案内地圖

溫泉、海水浴、登山、名所が一目で分る一番新しい一番正確な旅行案内地圖（婦人俱樂部七月號の附錄に添付）非常な大評判！

13—1 京中大捷

對善隣戰

京城中等野球リーグ最終戰――京中對善隣試合は廿一日午後四時十分から京城球場に擧行、善隣は武田、川島、李の三投手を立てたが共にコントロールなく四球十八を與へ、失策續出し遂に十三對一で京中大勝、本年度リーグの幕を閉ぢた、善隣先攻、審判佐田（球）柴田（壘）南氏（壘）試合時間二時間廿五分

善（先）	0	0	0	1	0	0	0	0	0	1
京	0	0	5	2	4	1	1	0	A	13

善隣 投手 武田、川島、李 捕手 井上、大西 … 91 2 5 7 3 19 13 6 8 4

京中 村野、塚田 … 32 1 5 0 0 14 3 8 7 / 31 13 5 0 10 5 18 1 12

中 中島、大渡、森片、村上、武藤、川上、野 4 3 5 0 1 8 2 9 7

試合時間二時間十五分

京師優勝

試合終了後優勝京城師範チームに優勝旗が授與された

京師	五戰五勝
京商	四勝一敗
京中	三勝二敗
龍中	二勝三敗
善隣	一勝一敗
京工	全敗

女子籠球戰

大日本籠球協會朝鮮支部主催女子中等リーグ戰續きの如し（二十日、淑明女高普）

二高女 16（7—8、5—4）15 女師範

レフリー 日良、李氏

進明 8（4—6、4—7）13 龍谷

レフリー 日良、鷲尾氏

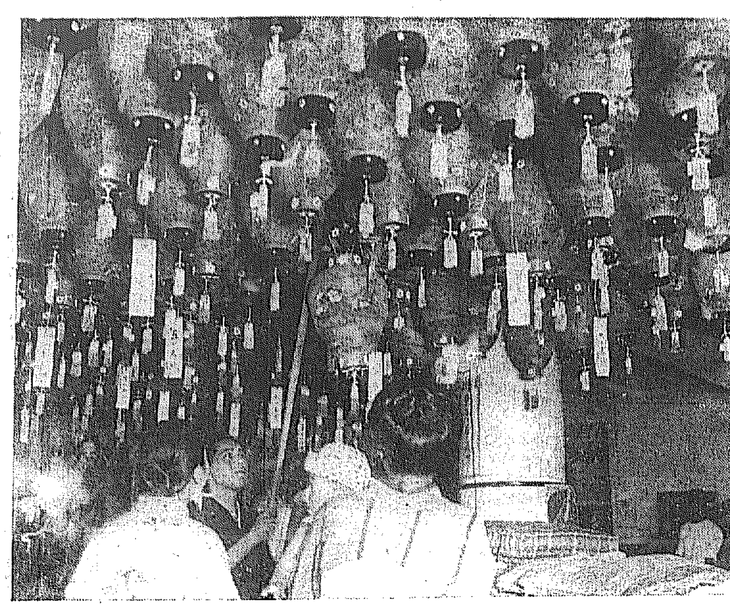

お盆近づく（三中井百貨店で）

本府のお歴々長老と一夕會談

今宵花月での企て

廿二日午後七時から牛島内務局長が主人役で京城花月本店に本府最初の試みである珍しい會合が催される、招かれるのは▲梶原末太郎（明治二十四年來鮮）▲有賀勉（同上）▲菊池謙讓（同上）▲池良馬（二十七年同）▲高木德彌（二十五年同）▲山口太兵衛（十七年同）▲森脇介（二十八年同）▲古城管堂（二十二年同）の八長老で、病氣のため古城氏が缺席する以外いづれも出席する、なほこれらの人たちは**内地人の草分**といつてよく、いづれも四十年以上在鮮して、朝鮮の開發には獻身的に努力した先覺者であり、京城に住む人たちであるので、敬老の意味もかね、來鮮當初からの體驗談をききたいといふのが牛島さんの心である、なほ**この珍らしい**顔ぶれに池田殖産、渡邊農林、林財務、笠井法務、園田警務、渡邊學務の各局長も臨席し共に興趣つきぬであらう會談に夏の夜を過ごすこととなつた

長野縣下豪雨の被害

【長野電話】廿日夜來二十一日朝までの豪雨に因る長野縣下における被害狀況は午後二時現在縣保安課調査に依れば左の如し

橋梁流失十五ヶ所、道路決潰三十ヶ所、堤防決潰三ヶ所、耕地流失百町歩、流失家屋十戸、浸水家屋千五百戸

憂さをふつ飛ばし武部さんがご入來

滿洲へ明鏡止水旅行

廣島文理大學總長の椅子をポンと蹴つて心の憂さをふき飛ばすべく旅に出た文部省前普通學務局長武部欽一氏は釜山から一路滿洲への途中廿一日午後五時京城着列車の二等車中にキャッチする

――いかゞです、御心境は

――ウン、鳩山さんの受け賣りぢやないが明鏡止水さ、ハヽヽ

――滿洲國入りの噂もありますが

――馬鹿言つちやイカン、新京を中心に二週間程任せて、滿洲國の政府行政視察さ、かへりは京城に一泊舊交を温めてから金剛山を見物する筈だ

と終始愉快さうな笑ひの連續のなかにまだ解けやらぬ鬱ぷんをはらす同氏だ

――文部省部内の抗爭は俺の事件だけではなく他にもあるかつて冗談ぢやない、そんなとは知らん、政府に聞いてくれ、途中廣島などには用がないから寄りもしなかつたサ、しかし新聞の報道に先手を切つた學生達の反對運動なんて苦々しい事さ、當分浪人生活の氣安さにあつちこつち旅行でもするつもりだ、朝鮮も三年ぶりだが隨分立派に變つたものだなあ

かつてわが牛島の學務局長の時代を顧みて然かしんみりとした、京城驛頭松本京畿道知事、渡邊京師校長ら多數に迎へられて朝鮮ホテルで少憩同夜九時十分京城驛列車で滿洲に向つた（寫眞は武部さん）

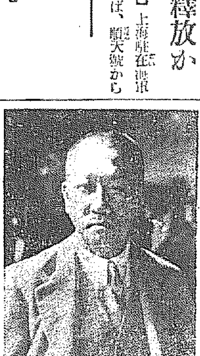

北滿忠靈塔建設寄附金

本社取扱寄附者芳名

一金壹百圓也 府内共榮無盡會社從業員一同

一金拾圓也 府内龍山旅館團長 宮會長尾栗子

一金拾圓也 府内本町二丁目 高村甚一

一金拾圓也 江原道平康國防義會

一金五圓五十錢 府外議島水源地谷口技師以下二十七名有志一同

▲金五圓也 全南長城郡長城國防義會 ▲金三圓也宛 府内長谷町三五山田大吉、同旭町一ノ四島崎龍一、同倭城臺町四ノ三小島見一 ▲金二圓也宛 京城府議內狹野正俊、同古賀國太郎 ▲金一圓宛 忠南唐川面田村辰次、同島本德次、同天安郡源市、慶北晉山國防義會、府內旭町一ノ四島伊藤作治郎、府內本町二五崎哲子、全南和順郡綾州面蓮性

日計金壹百六拾圓五十錢也

累計金壹千壹百參拾九圓參拾四錢也

話題特急

☆……山澤本府財務課長、ついこの間の事、役所から歸つて一風呂あび、木版夕刊を見てゐると傑作の一つである、さはやかな二美人の風景寫眞があるのに目をとめ『女給さんかなア』と、獨り言

☆……側で、これを小耳にはさんだ奧さん、のぞいて見れば、ヒヤア！ご自分の寫眞である『貴方、これ妾ですのよ、銀町で、ツカツカと出てきてパチリ……失禮ですわ』『いいぢやないか、とられたものは仕方がない』『失禮なのは貴方のことよ、女給さんだなんて……』『ウーン、女給さんとは……』『美人の代名詞だ』

脚氣

脚氣に二元療法

脚氣はヴイタミンBの缺乏に原因して起るのであるから、此の缺乏してゐるヴイタミンBを補充すれば治らなければならない理屈である。而し人體の機構はそれほどに簡單でない、脚氣に罹ると胃腸の働きが弱くなり、榮養不良に陷り、新陳代謝が衰退する。斯かる身體の違和變調を除いて脚氣を速かに治療に導くには、豐富なるヴイタミンBの補給に併せて、胃腸機能を强化して榮養素を速かに吸收せしめ新陳代謝の旺盛を圖る二元療法によらなければ萬全なる脚氣の治療法とは言ひ得ないのである。

文研藥用胚芽が一般脚氣、姙娠脚氣、血脚氣、乳兒脚氣等の脚氣患者が好んで服用し、然も治療效果の優秀を賞讃せられつゝあるのは、此の二元療法劑としての適切なる藥効を有するが故である。

脚氣 姙産脚氣 乳兒脚氣 胃腸障害 消化不良 食慾減退 常習便秘 利尿 榮養

文研藥用胚芽

北の小罐 一八〇瓦入 金壹円五十錢 大罐 四〇〇瓦入 金參円 送料 内地十五錢・海外四十二錢

無代進呈 脚氣治療の說明書ハガキに新聞名記入の上申込の方に限る。

東京・芝區・三田通新町 發賣元 文化榮養研究會 振替 東京 一四四三五 電話三田一六八五・一六八六

全國藥店 各デパートにて販賣す。

巡査

内地及植民地の巡査志願者は本會發行の巡査受驗講義録にて及第必勝せられよハガキで申込次第規則と受驗案内及全國試驗問題表呈す 東京市日本橋區二ノ三五 日本警務學會

明麗ゆかた

○この夏はこの美しい○

○清麗な明麗ゆかたで○

日本婦人寫眞推選の寫眞撮影券付ゆかた

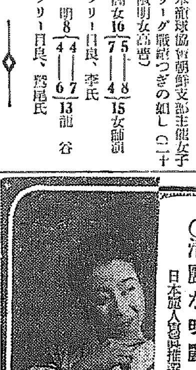

社員招聘

履歷書寫眞添付の上來社を乞ふ

片倉生命支社

京城府太平通二丁目

新智の活用に一

日本のインキを代表する アテナインキ

使へば使ふほど書きよくなる アテナ万年筆

2圓以上各種

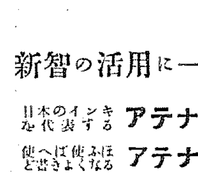

全國著名文具店にあり

京日案内

日本一のオタフク印 愛用品 朝鮮發賣元 大久保奥商敬商店

病院 三笠病院 …

アイスクリーム 氷を詰めた桶に入れ即刻御家庭へ配達致します 電本五一七・六六七

求貸 …

貸家 …

金儲 アイスケーキ用氷ス販賣入用…

看護 婦人看護婦會 …

恩給 利用者の安全は第一信用のある店を撰び…

荷造 運送に關する一切引受けます 電本二九三〇番

回覽 雜誌 …

古本 なんでも高價買入れます 京城府本町二丁目 日韓堂書店

特別案内 株式外務員招聘 朝鮮取引所證券部取引員 拡淵取引店 田中商店

産婦人科 入院隨意 芦刈醫院 漢江通電話龍山一〇九番

七寶の柱（35）

小島政二郎　作
岩田專太郎　畫

二度目の初戀（四）

『あなた、戰鬪術をさう強く見てゐるなら、大變な間違ひよ。』
『……』
『これまでにも、幾度も云つたやうに、戰鬪術はアメリカで相當鳴らした本物のギャングよ。』
『知つてるよ。』
『その上、悪いことに、とても私に惚れてるわ。』
『いや、僕の方が惚れてる。』
『まあ。だから、あなたの云ふやうなことをしたら、あなたも私も殺されちやふわ。』
『……』
『現に又田の醜態所長が私をクビにした時、乘り込んで行つて相當荒つぽいことをして來たらしいわよ。』
『おや、君は僕と一緒になりたくないのか。』
『何云つてんのよ。なりたいからこそ、苦勞してるんぢやないの。』
『惡い目も忍んで、からして逃げてるんぢやないの。』
『ぢや、あの人から君を奪ふ前に、僕はあの人の前に兩手を突いて、戰鬪術を讓へて君をくれと云つて頼んで見やう。』
『どうかと思ふね。』
『どうして？君の云ふことが眞實なら、あの人は君を心から戀してるんだらう。そんなら、君の幸福になることぢやないか、君へてくれるに違ひない。』
『駄目、駄目。あの人に、戀だの戀だのつて云つたつて、分りやしないわ。あの人、私の體に惚れてるんだから。』
『おや、どうすりやいいんだ？』

三枝は絶望の目を燃やして、かをるを見詰めた。かをるも絶望の溜息を洩らさず外はなかつた。
『ねえ、あなた、滅多なことをあの人に云つちや駄目よ。』
『……』
『ねえ、よくつて？取り返しの附かないことになると大變だから。』
三枝は上の空で頷きながら、
『ぢや、逃げよう、外國へ。』
『ねえ、そりやさうと、そんな思ひをして……一體お家の方はどうなの？私、元お宅のお小間使ひなあゝ云ふ風に、お暇を出されて、今の身の上がお姿ぢや、お家で一緒にして下さらないと思ふわ。』
『そんなことは關係ぢやない。僕だつていつまで昔の僕ぢやない。その點は安心してゐていゝ。』
『だけど――』
『ねえ、かをる。』
『なあに？』
『いつそ死んぢやはうか二人で。』
『……』
『厭か。』
『厭ぢやないけど――』
『厭ぢやないけど、何だ？』
『死んぢや、花實が咲かないわ。死ぬ位なら、逃げませうよ。』
『本當に逃げてくれるか。』
『三日でも夫婦と呼ばれて……殺されるなら殺されませうよ。』
『殺されて堪まるもんか。』
『いゝえ、殺されるわ。あの人なら、きつと二人を嬲り殺しの目に合はすわ。』
『君と一緒なら、笑つて殺されて遣らあ。』
かをるは、彼女の肉體を一度でも知ると、どの男も死ぬも辭せなくなる不思議な魅力を持つてゐるらしかつた。

將棋新手合（三）

於東京日本橋倶樂部　將棋　竹本將棋所

（先手）四段 七段　平野信助　▲七段　渡邊東一（東京）
（後手）六段 八段　飯塚勘一郎（東京）

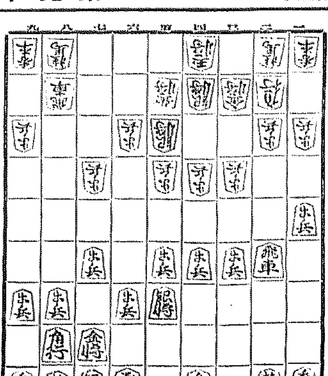

手合割　先手▼
▲九八金　△四一銀　▲三七桂　△六四歩　▲三三角
▲六八銀上　△五一角　▲六七銀　▲六六歩　△三三角
▲六五歩　△三一角　▲三二玉　▲四五歩
▲六五歩　△五五歩　▲四四角　▲同　歩

△持駒　飯塚氏　歩

（澤口木七段講評）（先手）三七桂と跳ねるのは、敵の持久戰を避け攻勢を採る意味である。
（先手）六八銀上りは、四五歩と挑戰する手もあるが、敵に五一角と引かれると無理攻めの形となるから自重したのである。
（後手）五一角出さは角將を右翼へ轉換し銀櫓に組み直す含みである。
（先手）四五歩と挑戰するのは、持久戰でもあり手詰りとなるのを嫌らつた積極手段である。
（後手）三三角上りは交換を狙つたのであるが面白くない。茲は四四銀左上る處である。
（先手）五五歩と突くのは、桂の活用を圖る味があつて至當である

ラヂオ　JODK　けふの番組

二十二日（金）

第一放送

午前六時（東）ラヂオ體操
同六時三〇分（東）基礎英語講座（第三）　岡倉由三郎
同一〇時　氣象通報
同一一時五分　料理献立　日用品値段　鮮魚相場
正午　時報　京城府廳、水産市場發表
午後零時五分　今日のプログラム發表
同零時四〇分　ニュース
同一時　家庭講座『汗』に就いて　醫學博士　今村豐八
同四時　ニュース　職業紹介事項
同六時（東）お話　水をつかつた遊び六つ（テキスト三八ページ）
同六時二〇分（東）コドモの新聞　關屋五十二
同六時二五分（東）基礎獨語講座

第二放送

午後〇、〇五　西道俗謠
同二、〇〇　家庭講座（二）　金永愛
同六、三〇　ピアノ獨奏
同六、五五　ラヂオ學校（四）
同八、〇〇　婦人講座（一）　宋今旋
同八、三〇　京畿俗謠
同九、〇〇　唱劇調　金庚守
同九、三一　通俗講演（三）

二十二日
同七時　ニュース　天氣豫報
同七時三〇分（札）講演　夏の北海道　北海道帝大敎授　醫學博士　栃内吉彦
同八時（大）レヴュー　トウランドット姫　白井鐵造作　須藤五郎　山田三作曲
寶塚少女歌劇月組生徒　同聲樂專科生徒

主なる配役
支那少女一　藤路潤子
同二　三千代
女ボーイ一　櫻井七重
同二　一條京子
カラフ王子　小夜福子
スキチナ　巽すみと
トウランドット姫　草笛美子
アデルマ　雲野かよ子
バラク　朝生らん
チムウル王　社敏子
アルトウム王　春つや子
宰相タルタリア　霜野長谷子
外に博士數種　武士大勢
同八時四〇分（東）浪花節　久松の幻想　中内蝶二作詞　浪花節
大夫作曲　淨瑠璃　竹本…
同　淨元…
同　淨元君十代
同　淨元若…
同　淨元せい子
同　淨元…千代
三味線　淨元秀丸
同　淨元孝子
同　淨元清…
せりふ　お染　君松
同　久松　蝶々
同　お光　萬龍
同九時（東）浪花節　或日の赤垣　桃中軒雲右衛門
同九時三〇分（東）時報　ニュース　氣象通報　翌日のプログラム發表

あすのき、物　二十三日（土）

午後零時五分　ヴイオリン獨奏　J・P・ファス
同二時〇分　家庭講座　刑法と女性保護（二）　京城覆審法院檢事　伊藤憲郎
同六時〇分（東）管弦樂（行進曲集）東京ラヂオオーケストラ
同七時三〇分（東）物語小公子（三）　松井翠聲
同八時〇分（東）三曲　玉のうてな　三絃　伊勢指揮
同八時一五分（東）舞樂劇　御所
同九時　國境漫談と唄（イ）国境情緖の唄（ロ）北鮮時事新報主幹　咸興本絲京

レヴユー　午後八時（大阪より）
トゥラン・ドット姫
寶塚少女歌劇月組生徒

第一、プロローグ

合唱へ聞けよ　はるか空にきこゆ　鐘を呼ぶ歌　島の唄　島の歌に
樂し春のとびら開く花は微笑みさき　甘ぎかをり遊れば　人の胸に
妖しき戀の花さく
支那少女へ君　知るや君　神秘に包まれし東の國　君見ずや君　戀とロマンスの美し國　それは昔の支那　昔の夢の支那　君共に遊ばん　妖しお國の支那の國

第二、ロマンスの支那

ホテルペキンの鳴　時人の合唱へ今日もまた　美しき行列　旗を立て馬に乘り　華やかな行列　かゞやく御輿に　氣高く坐せる君　プリンスチャーミング　サマルカンドルの王子
世にときめいたチムル王家のカラフ王子敗戰の發日に、さいた
まれて此方彼方と流浪の旅、コラサン王國で名を秘してサルタンの姫アデルマ姫の寵臣となり姫の胸に安居したのも束の間父も戰場に果られて遂にこゝ北京へ迎りつきホテルへ落付いたのであるが、ゆくりなくも昔ての寵臣バラクがハッサンと名を變へてゐるのと邂逅し多くの王子が求婚して謎され三つの謎を解き得ぬため死罪になるといふ妖姫トウランドット姫のことを聞きバラフが鞭じて止むるも背かず姫の繪姿を一見して戀了されて求婚の冒險を乘り出さうとする

第三、博士の歌

博士一へいやこれはこれ御同役合唱へ御同役一へ御役目御苦勞合唱へ御役目御苦勞一へでござる合唱へでござる

第四、三つの謎

死の求婚者の次から次と絶えることを嘆き、曲つた恐ろしい謎の心がどうしたら解けることが出來るであらうかなどと小田原評定を續ける
宰相タルタリアによつて新らしい求婚者のあることが披露されると王はまた新らしい命が一つ失はれるのを傷み悲しむ
合唱へ美しき姫　トウランドット姫　君は國の花　花の女王　姫へ我はトウランドット　國にさく牡丹の花か　合唱へ牡丹の花か　姫へ美しき我が姿　あゝ我が姿　永久に永久に美しくさけ
アデルマ姫も戰敗のため今は敵であるトウランドット姫の傍にかしづき目早くカラフを見て戰きの眼を瞠つたがカラフはそれに氣づかずトウランドットの妖姝に呆然としてゐる。なぞの問答は始まりカラフは今迄の例を破つて一つ一つ明快に解き遂に三つとも氷解。プラボーの聲高く上る時姫は名もなき賤しい男に屈服するのは死に勝る恥であると結婚を解消すべく駄々をこねるのでカラフは『明日までにもし私の身分名前を言ひあてましたら、私は潔よく身を引きませう』と一日の延期を與へる。『私はきつと言ひ當てやう。何の之れ位の恥』と姫は寛謝を誑つて力み返る

第五、二つの戀

アデルマへあれは誰はれしらぬ遠き國　一人旅する我　悲しき我が運命　いつまで我は歎く　君の名呼びて　戀しき人の心　我にも我に戀し　いつの日まで　いつの日まで　望みなき樂し日　いつまで

第六、トウランドット姫

我は歌く　君の名を呼びて　カラフへ赤くさく花か　美しき姿　されど君は夢の花か　人の心惑はす妖しき花の香　心は迷ひ　君戀ひ直ぐにさまよふ我か
かき口說くアデルマの心も今はカラフの容れるところならず戀に盲ひし我なれば征めるアデルマを突放して行く。宰相の部下になてゐるカラフが捕はれの身と見ぬいまつたカラフの父チムウルはその名を呼び追ふのでバラクに各々ふては不利となることを恐へられたがやがて姫の命令で二人は兵士達に引かれて行く

アラビアの歌へ生れ故郷はパラダイス、人の胸焦く思ひ出に包まれ戀しき世の願はくともおかすことなきパラダイス、アラビア懷し國アラビア戀し國
姫へオ、妖しき思ひよ、胸に燃ゆる炎が、君に想へば心は亂れて見る心地、そは戀か、戀し思ひ、戀し思ひに心とらはれ、戀し思ひに我は惱む
戀に破れしアデルマは姫に役して敵意もたずチムウルとバラクは姫の前に引出されて縛うたれたが姫はその目的を果し得ず、二人は牢に入れられた

第七、眞の愛

牢屋に忍んで來たアデルマはカラフに姫は謎に負けた苦しまぎれに姫を手に入れて逃げようと云ふがカラフはその名を呼ぶ。それを忍び聞いた姫はその名を高らかに呼ぶのでカラフは自決すべく短刀を抜く
姫　お待ち下さい王子様、私の勝へは間違つて居りました。あなたは私のために命を賭け、お父上とハッサンはあなたのため死をも厭ひませんでした。けれど信じてゐたアデルマは私に加擔すると見せ、私を裏切りました
王子様私はあなたのものです。

一同　ブラボー
王、さ、祝砲を打て、音樂を始めよ、お目出度い戰鬪の式が始まるのだ

第八、解決

博士一　やつと解つた三つの謎
同二　やつと解つた王子の名
同三　そしてお姫樣はやつと聲が解つた
同四　思議な　ハッサン　は許されて
同五　チムウル王は王子樣と御對面
同六　これで萬事は目出度し／＼
同七　所で一つ解らない事がある
一同　何が解らぬ
博士八　あの可哀想なアデルマは死んだであらうか、生きてるであらうか
一同　どうしたであらうか
博士一　アデルマは生きてゐる、許されて自由の身となり、故國コラサンへ歸り隣國の美しい王子と結婚することになつてゐる。
同二　いや、それは目出度い
一同　目出度い／＼
博士　あゝ戰爭の宴會が始まつたこの幕をあけて皆樣にもお目にかけると致さう

浪花節夜九時　或日の赤垣

桃中軒雲右衛門

赤穗義士四十七人無事亡君の仇を討ち泉岳寺の亡君の墓前に吉良の首級を供へた後上杉の追手を恐れ高輪に引あげ君名にお預けとなり、內大石はじめ十七人は高輪伊皿子坂上の細川家へ預けらる。翌年の元旦、細川家に於ては十七人の義士に正月のお祝として酒宴を下さる。大石は一滴も酒を口にせぬに酒好きの赤垣源藏悦びて頂戴する樣を見た大石赤垣に向ひ戰場働きに事よせて酒の誡をしたため、源藏その鍵より禁酒をする或る日の赤垣の一齣

家庭講座　午後二時　汗（アセ）に就て

醫學博士　今村豐八

六月も中旬頃から四國の風物もす…

つかり夏らしくなり、暑さもいよ／＼これから激しくなります。さて暑さを感ずる様になれば汗が滲み出て來ますが、暑さに弱きもの、汗は如何なる理由と機轉に基く現象でありませうか、その外精神や恐怖や心痛の場合の汗、病み後れた時の盗汗、これ等は如何にして起るものでありませうか。汗には愛すべきものもあり、忌むべきものもあります。私はそれ等に就て少しくお話を致したいと思ふのであります（寫眞＝今村博士）

朝鮮總督府命令航路　圖　朝鮮北海道大連線定期
大連直行
仁川出帆（代理店　日鮮海運株式會社　電話五〇）
日本海丸　七月十四日
明石丸　六月廿四日
朝海丸　七月四日
裏日本、北海道、樺太行
鎭南浦出帆（代理店　日鮮海運出張所　電話）
日本海丸　六月十九日
明石丸　六月廿九日
朝海丸　七月九日
仁川出帆（代理店　日鮮海運株式會社　電話五〇）
日本海丸　六月廿一日
明石丸　七月一日
朝海丸　七月十一日
群山出帆（代理店　群山海運會社　電話）
日本海丸　七月二日
明石丸　七月十二日
朝海丸　七月
木浦出帆（代理店　日鮮海運出張所　電話）
日本海丸　七月三日
明石丸　七月十三日
朝海丸　七月
釜山出帆（代理店　釜山…　電話）
日本海丸　六月廿三日
明石丸　七月三日
朝海丸　七月十三日
浦項出帆（代理店　浦項運輸會社）
日本海丸　月　日
明石丸　月　日
朝海丸　月　日

朝鮮總督府命令航路　北海道北鮮線定期
寄港地＝大連、鎭南浦、仁川、群山、木浦、釜山、浦項、境、伏木、宮津、舞鶴、敦賀、新潟、函館、船川、小樽、大泊、新潟、函館
新潟北海道行
雄基出帆（代理店　國際運輸支店）　笠戸丸　月　日
清津出帆（代理店　國際運輸支店）　笠戸丸　月　日
城津出帆（代理店　北鮮西船　電話）　笠戸丸　月　日
西湖津出帆（代理店　西湖津西船　電話）　笠戸丸　月　日
興南出帆（代理店　田　西　電話）　笠戸丸　月　日
元山出帆（代理店　朝鮮運送支店　電話）　笠戸丸　月　日
寄港地＝小樽、函館、船川、新潟、雄基、清津、西湖津、興南、元山
日滿新捷路　北鮮新潟線定期　新潟直行船・鮮滿丸

精力の赤字征服！　ネセロ　一致可決

清津出帆　雄基出帆　每月八の日　每月九日の日
◎新潟直行　切符發賣所　每月一の日
ジャパンツーリストビューロー案內所（北鮮新潟十五圓）
詳細ハ各港代理店＝御問合被下度
島谷汽船株式會社　仁川出張所
仁川府本町四丁目（仁川港日鮮ビル內）
電話長五〇番・一〇八番

㊀大阪商船定期出帆
北鮮阪神（門司經由）急行
◎內鮮連絡優秀客船
州丸　七月一日
昌丸　七月五日
亞丸　六月廿六日
雄基・淸津正午
北鮮臺灣行
淸津、城津、西湖津、釜山、博多
長崎、鹿兒島、基隆、高雄行
河南丸　雄基・淸津出帆　六月廿二日午後
大連內地直行
每日正午　門司連絡
船便、滿洲、朝鮮定期

大連發
うらる丸　七月二日
たこま丸　七月四日
ばいかる丸　六月卅日
しかご丸　六月廿八日
扶桑丸　六月廿六日
はるびん丸　六月廿四日
亞米利加丸　六月
香港丸　六月
門司基隆直行
高千穗丸　七月五日
瑞穗丸　六月廿六日
蓬萊丸　六月三十日
詳細は左記へ御問合せ下さい（案內所）
大阪商船株式會社　京城出張所
京城府南大門通三丁目一〇六　東京火災ビル四階
電話本局二〇三〇番
鮮內代理店・案內所
清津・雄基・羅津　國際運輸會社
仁川　慶田組
釜山　釜山商船組

ジャパンツーリストビューロー案內所　京城三越、平壤三中井、釜山三中井、安東大…
政記輪船公司定期航路
威海衛、芝罘、大連行
利通號　六月廿一日午後　六月廿三日午前
威海衛、芝罘、大連行
共同丸　六月廿五日　六月廿六日
鎭南浦、大連、天津行
長山丸　六月廿一日　六月廿三日
○朝鮮鐵道局主要驛ニテ乘客並ニ連絡荷物取扱仕候
乘船切符發賣所　京城三越支店內　ジャパンツーリストビューロー案內所
仁川海岸町四　代理店　野口商會　電話二四番・一七三番

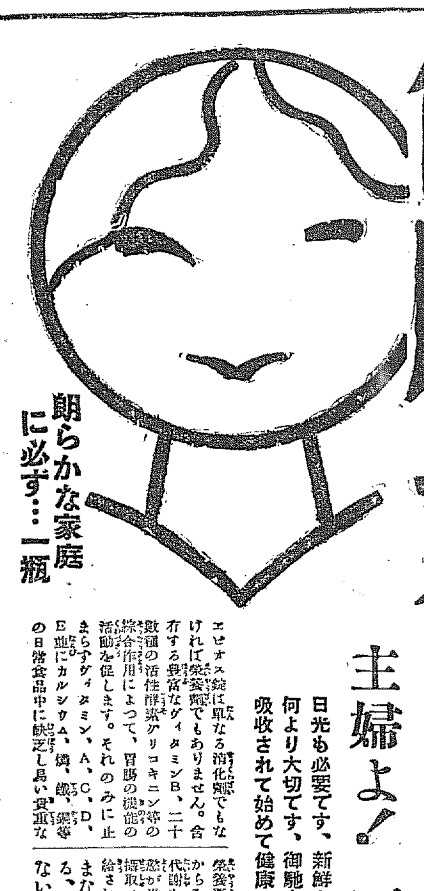

健康素エビオス錠

朗らかな家庭に必す…一瓶

主婦よ！一家の健康に…

日光も必要です、新鮮な空氣も大切です、だが生命の原動力榮養は何より大切です。御馳走必ずしも榮養食ではありません、よく消化吸收されて始めて健康に役立つのです。

エビオス錠は單なる消化劑でもなければ榮養劑でもありません。含有する豐富なヴィタミンB、二十數種の活性酵素グリコキニン等の綜合作用によつて、胃腸の機能の活動を促します。それのみに止まらずヴィタミン、A、C、D、E並にカルシウム、燐、鐵、銅等の日常食品中に缺乏し易い貴重な榮養要素をも同時に含んでゐますから全身の細胞組織の活動、新陳代謝を旺盛にする作用を起して食慾が進み、消化吸收はよくなつて攝取せる食物は無駄なく全身に配給されます。從つて食事が進まない、消化惡く便秘する、どうしても肥えられない、風邪を引き易いと云ふ方々の榮養增進、强壯劑として最適ですから、心ある家庭の主婦は一家の健康劑として一瓶を常備されるやうにさえなつてゐます。

價格低廉
三百五十錠　（大約〇・五瓦）
七百錠
一千錠

（說明書　販賣元へ御申込を）

醫家の賞用さるゝ完全ヘーフェ劑エビオスの錠劑

製造元　大日本麥酒株式會社
販賣元　田邊五兵衛商店
大阪市東區道修町

EB. 602

鳥貴　本町　ワタナベ　電本二三六

天下の御料理屋さん！　惡醉のお客樣には　すぐノーシンを

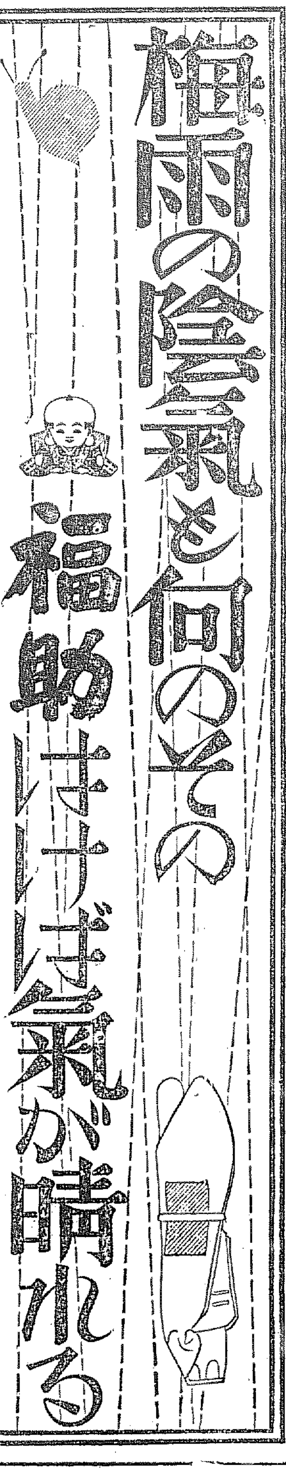

梅雨の陰氣と何のその　福助はすゞきゝ氣が晴れる

チタニューム白粉は　御園（みその）の

一ト風呂サツと、汗を流して程よく濕つたきれいな肌にムラなくのびる園煉夏の涼しさを誘ふ麗容に最上の白粉

白色・肌色　各五十錢

OF-2